Plusher de punto blanco

PRESENCIA

MATUTINO FUNDADO EL 28 DE MARZO DE 1952
AÑO XXIX- Nº. 8.053-LA PAZ, BOLIVIA, MARTES 2 DE DICIEMBRE DE 1980-22 PAGINAS-$b 4.00

es para tí
la moda tentación

onferencia de Cancilleres en Buenos Aires

Comienza reunión de Cuenca del Plata para analizar planes de desarrollo

MERCADO-BOLSA DE TURISMO.- - El Mercado Bolsa de Turismo 1980 fue inaugurado anoche, en el otel Sheraton de La Paz, por el Ministro de Industria, Comercio y Turismo, Tcnl. Mario Guzmán. Asisen más de 300 delegados de empresas turísticas nacionales y extranjeras. La reunión durará hasta el róximo viernes.

BUENOS AIRES, 1 (LATIN).- Los cancilleres de Argentina, BOLIVIA, Brasil, Paraguay y Uruguay iniciarán mañana la undécima Conferencia de Ministros de la Cuenca del Plata, para analizar programas de desarrollo en la subregión.

Al acto inaugural, a efectuarse a las 10.30 hora local (13.30 GMT) en el Centro Cultural General San Martín de esta capital, asistirá el Presidente de Argentina, Teniente General Jorge Rafael Videla.

Durante las sesiones, que se prolongarán hasta el jueves, se estudiarán cerca de 20 proyectos que presentan programas bi y multinacionales a desarrollarse en las áreas de salud, transportes, energía y comunicaciones, dijeron fuentes de la Conferencia.

Agregaron que se discutirá el progreso alcanzado en represas hidroeléctricas actualmente en realización en la frontera de Paraguay, Argentina y Brasil.

La Cancillería argentina dijo en un comunicado que el propósito de la reunión es "mancomunar esfuerzos con el objeto de promover el desarrollo armónico y la integración física de la Cuenca del Plata y sus áreas de influencia".

Señaló tambien que se estudiarían las formas de aprovechamiento de los recursos de la región.

La Conferencia de Ministros de Relaciones Exteriores se ha reunido en diez oportunidades desde que se firmó en 1967 el Tratado de la Cuenca del Plata. Las sesiones ordinarias se realizan una vez por año y la sede es rotativa.

Asistirán a la reunión los Cancilleres de Argentina, Brigadier Carlos Pastor, quien la presidirá por representar al país sede, BOLIVIA, Javier Cerruto Calderón de la Barca, Brasil, Ramiro Saraiva Guerreiro, Paraguay, Alberto Nogués, y Uruguay, Adolfo Folle Martínez.

En Asunción se informó que Paraguay solicitará se analice el actual uso de las aguas del río Pilcomayo, que sirve de límite entre ese país, BOLIVIA y Argentina. Este último país desvió parte del caudal de agua hacia la provincia de Formosa, lo que motivó una protesta del gobierno de Asunción.

LA REUNION

BUENOS AIRES, 30 (AP).- Los Cancilleres de los cinco países de la Cuenca del Plata celebrarán en esta capital, a partir del próximo martes, la undécima reunión del sistema, esta vez sin el habitual trasfondo del antiguo diferendo argentino-brasileño.

Pero la reunión, en cambio, parece dominada por versiones sobre una insistencia argentina en planear la cuestión de la defensa del Atlántico Sur, tema con definidas connotaciones políticas. Brasil ha reiterado su firme oposición a cualquier forma de pacto defensivo que implique constituir un bloque, pero la idea ha sido bien recibida en Asunción, La Paz y Montevideo.

El Presidente Jorge R. Videla, en lo que se estima será uno de sus últimos discursos sobre política exterior, inaugurará el encuentro, al cual asistirán los Cancilleres de la Argentina, BOLIVIA, Brasil, Paraguay y Uruguay, países todos con gobierno militar o bajo influencia decisiva de sus respectivas Fuerzas Armadas. El 29 de marzo próximo, Videla será reemplazado por el Teniente General Roberto E. Viola.

Desde que el sistema de la cuenca del Plata fue constituido a fines de la década del sesenta, se convirtió en foro de la áspera controversia entre la Argentina y Brasil sobre aprovechamiento de recursos hídricos compartidos sobre el río Paraná. La cuestión quedó finalmente zanjada mediante el acuerdo firmado el 19 de octubre de 1979, en Puerto Stroessner, por los Cancilleres de la Argentina, Brasil y Paraguay, por el cual se "compatibilizó" la construcción de las represas de Itaipú (brasileño-paraguaya) y de Corpus (argentino-paraguaya). A ese arrglo siguió una aproximación diplomática sin precedentes entre los gobiernos de Buenos Aires y Brasilia, subrayada por el intercambio de visitas entre los Presidentes Videla y Joao Baptista Figueiredo.

El temario de la reunión de la Cuenca, que finalizará el jueves, incluye la consideración de 19 proyectos de resolución presentados por los países miembros, vinculados con el propósito fundamental del organismo de "promover el desarrollo armónico y la integración física" del sistema.

Se estima que el discurso de Videla contendrá referencias concretas al propósito argentino de lograr un claro entendimiento político entre los países del cono sur latinoamericano, que recientemente coincidieron en una postura común durante la Asamblea General de la Organización de Estados Americanos (OEA), celebrada en Washington, Brasil, sin embargo, se ha cuidado invariablemente de desalentar esos propósitos. Su canciller, Ramiro Saraiva Guerreiro, que llegó ayer a Buenos Aires, declaró a la prensa que "ninguno de nuestros gobiernos está

(Pasa a la página 13)

Juan Pablo II solidario con Iglesia Católica Ucraniana

CIUDAD DEL VATICANO, 1 (EFE).- El Papa Juan Pablo II expresó hoy lunes, su solidaridad con la Iglesia Ucraniana Católica "En la Patria", es decir en los territorios bajo dominación soviética, "y en la diáspora".

En dos audidencias, a los prelados que participan estos días aquí en el Sínodo de la Iglesia Ucraniana Católica y a los miembros de la comunidad ucraniana de Roma, el Pontífice subrayó también la "particular estima que merece la dignísima persona" del Cardenal Josyf Slipyj, Arzobispo Mayor (primado) de Lviv y jefe de dicha Iglesia.

Por otra parte, el Papa destacó la "importancia" de este "para consultaros mútuamente" -dijo el Pontífice- sobre las importantes cuestiones pastorales de vuestra Iglesia, tanto en la patria como en su conjunto.

Además del Cardenal Slipyj de su Coadjutor, Monseñor Myroslav Iván Lubachivsky, participan en el Sínodo, que comenzó el pasado martes, otros catorce prelados de Europa Occidental, Canada, Estados Unidos, Argentina (Monseñor Andres Sapelak), Brasil (Monseñor Efrem Basilio Kryvyj) y Australia, así como cinco archimandritas como expertos.

En su discurso, pronunciado en lengua ucraniana, el Papa se refirió a los principales temas de este Sínodo: Designación de candidatos para sedes episcopales vacantes en la Diáspora, preparación del Milenio del bautismo de Ucrania y en el año 988 por obra del Príncipe San Vladimiro El Grande y renovación pastoral de la Iglesia Ucraniana en la doble fidelidad a sus tradiciones propias y a las normas del Concilio Vaticano II.

Asimismo, Juan Pablo II se refirió al pasado de la Iglesia Rutena o Ucraniana, desde los tiempos de San Vladimiro El Grande, "iluminador de vuestro pueblo" para detenerse con insistencia en el momento "mas importante" de su historia.

"Me refiero -dijo el Papa- a la renovación de la unión de toda la extensa metropolia de Kiev con esta sede apostólica, pro medio de la conocida unión de Brest en el año 1596".

"Esa gran obra -siguió diciendo el Papa- estuvo como sellada por la sangre del mártir San Josafat, apóstol de la Unión de las Iglesias, nacido hace cuatro siglos, y por ello esa unión resiste con tanta tenacidad.

Con esas palabras, el Papa aludió implícitamente a otro tema previsto en el orden del día del Sínodo, que es la preparación de una declaración sobre el "pseudo Sínodo", que en 1946, reunido en la Ciudad de Lviv, decretó la "unión" forzada de la Iglesia Católica Ucraniana a la Iglesia Ortodoxa Rusa.

Juan Pablo II observó luego que " por esa fidelidad no pocos de vuestros hermanos y hermanas han dado su vida", y concluyó con su bendición "para todo el pueblo ucraniano" y especialmente para "aquellos que sufren todavía hoy por el nombre de Jesucristo".

Según fuentes ucranianas eclesiásticas, el Sínodo debe concluir sus trabajos el miércoles o el jueves próximos en que probablemente se anunciarán los nombres de los nuevos Obispos, nombrados por el Papa a propuesta del Sínodo.

Gral. García Meza

Se retirará la subvención a todos los carburantes

SANTA CRUZ, 1 (PRESENCIA).- El Presidente García Meza, dijo aquí que el gobierno quitará la subvención a la gasolina, y a todos los carburantes como una medida involucrada en los correctivos para sanear la actual situación económica.

El Gral. Luis García Meza afirmó que su gobierno se halla considerando con sumo cuidado la aplicación de los correctivos de orden económico. Al respecto y respondiendo a una pregunta, afirmó que dejará de subvencionarse a los carburantes.

En su breve permanencia en esta ciudad, hoy, el Primer Mandatario dijo que la crítica situación económica por la que actualmente atraviesa nuestro país, solamente será solucionada con el esfuerzo y el trabajo mancomunado de todos los bolivianos.

El Gral. García, anotó: "No podemos seguir comiendo sin trabajar". Más adelante, descartó la posibilidad de una reestructuración del gabinete, indicando que el esquema de gobierno se mantendrá con sus mismas características.

De esa manera, el Presidente respondió a una consulta formulada como consecuencia de las declaraciones vertidas por el Ministro del Interior, Cnl. Luis Arce, en EE.UU., en sentido de que a partir de enero próximo "muchos camaradas tendrán que retornar a los cuarteles para cumplir funciones netamente castrenses, especialmente en lo que se refiere a prefectos y alcaldes".

El presidente agregó: "No hay insustituibles en mi gobierno. Mientras los actuales funcionarios cumplan a cabalidad con las tareas de reconstrucción nacional, no tiene por qué haber modificación alguna, pero, eso sí, debemos trabajar todos unidos por el bien del país".

Luego, se refirió a que existe la idea de contar con asesoramiento externo para solucionar los problemas que actualmente confrontan las tres empresas principales estatales: COMIBOL, YPFB y CBF, particularmente esta última.

En cuanto a la implementación del proyecto siderúrgico, dijo que su gobierno tiene dos metas fundamentales que encarará con carácter prioritario: Una es la siderurgia, la otra, la agroindustria, como base fundamental para salir adelante en los planes de desarrollo nacional. También mencionó el capítulo del gas, señalando que será intensificado el comercio del gas con el exterior, cuidando los intereses nacionales.

plio triunfo de la oposición en el plebiscito

Uruguayos rechazaron proyecto de nueva constitución política

ONTEVIDEO, 1 (AP).- El do del plebiscito consnal. , que supuso una nte victoria para las ales fuerzas opositoras, dará de las Fuerzas as - principal centro de el país - una revisión de nes y esquemas políticos, o se esperan cambios ni inmediatos.

oyendo las consignas de umadora propaganda ue les exhortaba a votar or mi Uruguay", los yos rechazaron por margen un proyecto de constitución preparado gobierno que, según la n, legalizaría el poder ilitares en las futuras traciones y crearía un autoritario del que ía difícil salir luego.

el 93 por ciento de los ntabilizados, el " NO" .765 (57,78 por ciento) ' 642.279 (el 42.22 por Restaban contabilizarse las 6.201 mesas y unos votos observados - s emitidos por ciudaera de la mesa en que tar.

ante las últimas s se notaba ción en los círculos nentales y euforia en zas opositoras, no se un pronunciamiento tan categórico.

semana pasada los militares dijeron que a que sea el veredicto " el proceso cívico- no será afectado en su dad por la insión o la acción desde los enemigos de la y anunciaron el firme de las Fuerzas Armadar una salida insal actual régimen del golpe de Estado de

ros oficiales y militares n últimamente en que zo de la carta magna a significaría la inrevisión del plan polí prevela para el año el funcionamiento de los - en receso desde hace siete años - y la realización de una elección general con un candidato único.

Los observadores políticos y diplomáticos extranjeros no esperaban cambios sustanciales en lo inmediato y sí un período de evaluación y reflexión, por parte de los mandos militares y de sus colaboradores civiles, sobre el significado del resultado del referéndum.

Aunque el pronunciamiento popular se refiere al texto que se le sometió a consideración, no escapa a nadie que la votación se nutrió de un alto grado de oposición al régimen, basado en un claro cuestionamiento del predominio militar en un país de firmes tradiciones civilistas y de una política económica liberal que ha concentrado la riqueza y profundizado las diferencias sociales.

En su reflexión, estiman los observadores, las Fuerzas Armadas no podrán dejar de tener en cuenta que el elenco civil que les acompaña en el gobierno no ha sido capaz de asegurarse la adhesión de sus conciudadanos, pese a disponer de todos los mecanismos y resortes del Poder.

Los sectores opositores, superada la euforia, señalaron que el país " reposa fundamentalmente sobre el entendimiento nacional", y exhortó a una "patriótica superación de miras que permita la colaboración de todos los orientales, sin exclusiones, en la definición del futuro".

Fue una victoria "del pueblo y la democracia"

MONTEVIDEO, 1 (EFE)-- El líder político de oposición , el ex candidato presidencial Jorge Batlle declaró, hoy, lunes, a la agencia EFE que el plebiscito uruguayo, "fue un triunfo del pueblo y de la democracia que dijo NO al autoritarismo".

Batlle proscrito por el gobierno surgido del golpe de Estado de 1973 encabezó uno de los grupos de oposición al proyecto de reforma constitucional, sometido ayer al plebiscito popular, y rechazado por amplia mayoría de los votantes.

El dirigente del partido "Colorado" considerado un triunfador por los observadores frente al ex Presidente Jorge Pacheco Areco, de su mismo partido, que apoyó a los militares, subrayó que "hubo una lucha dispareja, pues el gobierno contaba con todos los medios publicitarios y el NO en una absoluta desigualdad".

"De todas formas, el pueblo dio la espalda a la pretensión del gobierno y los militares, debió recurrir a sus propias fuerzas en una extraordinaria demostración democrática y de cultura cívica de los uruguayos " agregó Batlle.

El líder , varias veces detenido por violar el decreto que le prohibe hacer manifestaciones políticas, comentó que el gobierno "es quien tiene ahora la palabra".

Sobre el futuro político dijo que los opositores aún no se han reunido, pero recordó que diversos grupos "Blancos" y "Colorados" pidieron un diálogo para encaminar la apertura democrática de común acuerdo.

"El pueblo dio su veredicto , los políticos dimos nuestra opinión que no se puede hacer nada a espaldas de los ciudadanos; para el futuro es el gobierno quien tiene que hablar " enfatizó. Batlle

El plebiscito del domingo demostró que las ciudades donde el grupo "Colorado" de Batlle tiene su mayor electorado, mantienen su apoyo al líder.

En el litoral del país, donde el sector tuvo cuatro intendencias en las últimas elecciones y en las de 1967, se registró el mayor número de votos negativos del plebiscito , fuera de Montevideo.

Continúan los temblores

Dramática situación de las víctimas del sismo que afectó sur de Italia

NAPOLES ITALIA, 1 (AP).- Millares de víctimas del terremoto que asoló a decenas de poblados de la región sur de Italia, muchos llorando abiertamente, fueron trasladados hoy a hoteles costaneros en tanto temblores secundarios afectaron las ruinas de Pompeya y obligaron al cierre indefinido del famoso centro turístico.

Aunque el gobierno indicó que la evacuación no era obligatoria, muchos de los desamparados dieron rienda suelta a su ira y frustración, e insultaban a los funcionarios de asistencia, mientras que otros les hacían preguntas sobre las posibilidades de trabajo en los nuevos lugares a los que serían trasladados.

"Nadie parece interesado en abandonar esta ciudad, porque la gente de aquí son labriego y no quieren dejar sus tierras", dijo Rocco Secca, Alcalde de Calabritto, en el centro de la provincia de Avellino, una de las regiones más afectadas por el sismo.

El clima extremadamente frio que impera después de los helados vientos, copiosas lluvias y grandes nevadas que se abatieron recientemente sobre los miles de desamparados, provocó amargas quejas de los alojados en tiendas de campaña. Funcionarios sanitarios dijeron que si bien el frio contribuye a impedir epidemias tales como de cólera, causa en cambio neumonia, bronquitis y otras enfermedades respiratorias.

Para defenderse del frío, las víctimas del sismo en Calabritto , prendieron fuego a pilas de ropas donadas, arribadas en gran cantidad al área del desastre.

Nuevos temblores sacudieron hoy el sur de Italia, y causaron mas daño a las famosas ruinas de Pompeya. El profesor Fausto Zevi, superintendente de Arqueología de Nápoles, ordenó la clausura del lugar al público por tiempo indefinido.

El terremoto del 23 de noviembre fue un serio golpe para Pompeya, la ciudad romana sepultada por una erupción del monte Vesubio en el año 79. Pero el del domingo fue el primer desastre natural que afectó a la antigua ciudad desde que fue desenterrada en el siglo XVIII.

Zevi dijo que aparecieron nuevas grietas en centenares de edificios y monumentos, se debilitaron los cimientos de otros y se malograron reparaciones efectuadas previamente en columnas del Foro Se informó que los principales daños se produjeron en la vía Della -Bondanza, en los baños y cerca del burdel.

"Nadie nos dijo mucho sobre los hoteles pero yo no quiero ir", expresó Antonio Dipopolo, de 47 años, agricultor de Calabrito, que posee dos hectáreas de olivares y castaños. "Tengo que quedarme en mi propiedad. Lo que quiero es un remolque para vivir aquí, quizas durante seis meses. La tienda es fria, Después podremos reparar la casa".

Más de 3.000 personas fueron llevadas en autobuses a hoteles que él gobierno contrató en las costas Tirrena, Iónica, y Adriática y otros centros turísticos del interior, que normalmente son cerrados durante el invierno (del hemisferio norte).

Las principales carreteras que conducen a las zonas afectadas por el terremoto fueron reservadas a la circulación de los autobuses para que pudieran llegar a destino antes del anochecer.

Los funcionarios de auxilio calcularon que 265.000 personas quedaron sin hogar debido al terremoto que causó 3.000 muertos. El gobierno proyecta buscar albergue temporario para unas 170.000 personas. Se anticipa que las demás se mudarán junto a sus parientes residentes en otros lugares de Italia y el exterior.

Tensión en tropas acantonadas en la frontera sirio-jordana

"Cualquier cosa podría pasar de un momento a otro"

RAMTHA, EN LA FRONTERA JORDANO-SIRIA. (1 (AP).- "La situación es muy peligrosa y cualquier cosa podría pasar de un momento a otro", declaró hoy un joven teniente en este puesto de la frontera sirio-jordana, cargado de tensión.

Las cimas de las colinas circundantes estaban todas sembradas de tanques jordanos, cuyos cañones apuntaban en dirección norte hacia Siria.

"Hay millares de soldados concentrados a ambos lados de la frontera y la lucha puede estallar , incluso por accidente, en una situación como esta", expresó el oficial jordano que no quiso ser identificado.

Ramtha es el principal cruce fronterizo entre Siria y Jordania, a medio camino aproximadamente de la carretera de 192 kilómetros que enlaza a Amman con Damasco.

Soldados jordanos a cargo de baterías antiaéreas visibles claramente cerca de la frontera observaban varios aviones que sobrevolaban el lugar a gran altura, pero no intentaron interceptarlos.

Su inactividad, pese a que los aparatos estaban aparentemente violando el espacio aéreo jordano, fue explicada más o menos a la misma hora por el Primer Ministro Mudar Badran en un discurso que pronunció a la Cámara Baja del Parlamento Jordano.

"Sería incomprensible que cualquier fuerza árabe ataque a otra fuerza árabe", dijo Badran.

"Si alguien intenta penetrar en Jordania por la fuerza, entonces Jordania se transformará en una bola de fuego que consumirá a quienquiera que se proponga semejante cosa", añadió el funcionario.

Badran, reiteró la negativa del Rey Hussein de Jordania la semana pasada, que rechazó las acusaciones sirias de que Jordania estaba respaldando a extremistas de la hermandad musulmana, a los que entrenaba en campos situados en territorio jordano.

La hermandad musulmana ha venido librando una campaña de terror contra el régimen del Presidente sirio Hafez Assad. Siria comenzó a concentrar fuerzas a lo largo de la frontera jordana la semana pasada, al tiempo que sus órganos informativos controlados por el gobierno amenazaban con que esto era el preludio de un ataque en territorio jordano para neutralizar los campos de hermandad.

Ramtha es el principal punto fronterizo de Siria hacia Jordania a lo largo de la principal carretera norte-sur que

(Pasa a la página 13)

Sin tregua, continúa la guerra entre Irak e Irán

EIRUT, 1 (AP).- El Presidente del Central Iraní dijo hoy que su país continuar la lucha contra Irak duran- meses más con los fondos de reserva e cuenta actualmente, sin tener que a los depósitos congelados en bancos mericanos, las reservas de oro o lo lado por las exportaciones petroleras. ntretanto, las fuerzas iraníes e ira- luchan en los frentes del norte y sur s con helicópteros artillados, tropas aidistas y artillería, en la guerra que se olla desde hace ya 71 días.

imismo, los defensores iraníes en , capital provincial de Khuzestan, en la d de Abadán, con su gran refinería de eo, y en el poblado de Susangerd, con ratégicamente ubicada carretera, inmbiaron fuego de artillería y de tanques s fuerzas iraquesas.

ak afirmó que hoy en todos los frentes muerte a 114 iraníes y admitieron sufrido 18 bajas. Por su parte, Irán ue 60 iraqueses resultaron muertos o heridos, y que entre ayer y hoy murieron cuatro de sus propios soldados.

Ambos países informaron que el Ministro de Relaciones Exteriores cubano Isidoro Malmierca finalizó una semana de conversaciones con dirigentes en Teherán, y que se dirigía a Bagdad. Radio Teherán agregó que Malmierca podría hacer una escala en Kuwait.

Luego que los días 12 y 16 de noviembre pasado un puesto fronterizo kuwaití fue alcanzado por cohetes iraníes, se dijo que tales ataques fueron "accidentales" pero los militares agregaron que Kuwait tendría que considerarlos como una advertencia para que no brinde ayuda a los iraqueses.

"Si por razones políticas, no podemos liberar nuestras reservas bloqueadas ni vender una gota de petróleo, ni tuviéramos otras exportaciones, esta reserva (de 6.000 millones de dólares) nos puede durar seis meses", dijo el titular del Banco, Ali Reza Nobari, según lo cita la agencia noticiosa oficial PARS.

(Pasa a la página 11)

SOBREVIVIENTE DEL TERREMOTO.- - Sant Angelo dei Lombardi, Italia, 1 (AP).- - Un sobreviviente del terremoto que sacudió el sur de Italia, el 23 de noviembre, toma una prenda de vestir de debajo de la nieve, en esta ciudad destruida por el sismo (Radiofoto AP).

CODETAR terminó estudio en cuenca de río Guadalquivir

TARIJA, 1 (PRESENCIA).- El Departamento de Recursos Hídricos de la Corporación Regional de Desarrollo a cargo de Arturo Liebers Baldivieso, ha concluido un estudio de "Riego en la cuenca del río Guadalquivir".

ESTUDIO DE RIEGO.- El Director del Plan Regulador de Tarija entregó al Interventor de CODETAR, el estudio de riego de la cuenca del río Guadalquivir.

El documento, que ha sido presentado el Interventor de CODETAR Cnl. Octavio Villavicencio Quintanilla, contempla los aspectos siguientes:

a) Estudiar en forma detallada la situación actual del riego en la cuenca del río Guadalquivir, para evaluar el estado de los sistemas en lo referente a fuentes hídricas, infraestructura de riego, suelos, cultivos, tenencia de la tierra, organización de los riegos y de los servicios de apoyo a la producción.

b) Elaborar un plan a corto, mediano y largo plazo, que contemple alternativas de solución a la problemática del riego, como el mejoramiento de los sistemas de riego existentes, la implementación de nuevos sistemas y la planificación conjunta de la alternativa.

Estos objetivos, una vez alcanzados generarán los beneficios que a continuación se nombra:

1.- Contar con una producción agrícola que permita mejorar las condiciones socioeconómicas de la población rural.

2.- Incrementar la producción de artículos de consumo masivo y garantizar su abastecimiento al mercado regional.

3.- Crear las condiciones básicas para los asentamientos rurales y de esta manera disminuir la migración a centros de mayor desarrollo.

Curso sobre diagnóstico del cáncer en San Simón

COCHABAMBA, 1 (PRESENCIA).- Con el auspicio de la Legión de Lucha Contra el Cáncer, se inauguró el curso sobre citotecnia, el acto se realizó en la Facultad de Medicina de San Simón, con la asistencia de autoridades universitarias.

El comisionado general de la Universidad se refirió a la importancia que tenía el curso y los objetivos que perseguía en la preparación de personal en su lucha contra el cáncer.

Agregó que la Universidad Mayor de San Simón, seguirá cooperando con los esfuerzos de quienes tienen a su cargo programas como el curso sobre diagnóstico precoz del cáncer.

La representante de la Legión de Lucha Contra el Cáncer, Lucy de Paz Soldán, agradeció la cooperación recibida por parte del comisionado, para la realización del curso de citotecnia y luego se refirió a la significación que tenía dicha enseñanza en esta distrito.

El presidente de este curso, Dr. Carlos Quiroga Ocampo, indicó que el mencionado evento tenía por objeto capacitar a personas interesadas en el campo de la medicina, a fin de que colaboren en los programas de diagnóstico precoz del cáncer que se desarrollarán a partir del próximo mes de enero.

Recalcó que, en Cochabamba, no se contaba con personal preparado en esta disciplina científica. Capacitará citotécnicos que tengan a su cargo la explicación oportuna sobre como combatir y tratar los peligros de cáncer, es la meta, se anotó.

El curso durará tres meses y en el acto de clausura se entregarán certificados de asistencia. Los concurrentes, además, serán tomados en cuenta para los programas citotécnicos que se aplicarán a partir del próximo año.

ETOSA inaugurará su nuevo edificio

ORURO, 1 (PRESENCIA).- Para el sábado 6 de los corrientes, se anuncia la presencia en Oruro del Presidente de la República General Luis García Meza, acompañado de autoridades gubernamentales entre ellas el Ministro de Transportes y Comunicaciones.

El primer mandatario, ese día, inaugurará el moderno edificio de la central norte de la Empresa de Teléfonos Oruro, Sociedad Anónima, (ETOSA) y librará al servicio público tres mil líneas telefónicas de la ampliación de cinco mil.

El gerente de ETOSA, ingeniero Hugo Méndez, la semana pasada, viajó a La Paz, con objeto de oficializar la visita del presidente de la república. Dijo que la entrega del edificio de la central norte y el servicio de la nueva ampliación telefónica, constituyen dos acontecimientos que llenarán de satisfacción a los orureños, porque son obras que los beneficiarán y contribuirán al progreso de la ciudad.

Por eso, señaló, ese día será de fiesta y regocijo, con la participación del primer mandatario de la nación.

El General García Meza, y miembros de su comitiva, serán invitados a estrenar la ampliación, con llamadas a las ciudades del interior y posiblemente al exterior. De esa manera, añadió, podrán constatar las bondades del servicio.

Campesinos de Oruro invitarán al Gral. García

ORURO 1(PRESENCIA).- Una comisión de autoridades y dirigentes campesinos del cantón Vicente Ascarrunz Sora Sora, Provincia Pantaleón Dalence, viajará a La Paz portando una invitación para que el Presidente de la República, General Luis García Meza, visite esa región y reciba el saludo y la adhesión de los campesinos del lugar. La invitación se hará extensiva a los miembros de la Junta de Comandantes.

Los campesinos, en reunión efectuada el último sábado, adelantaron la elaboración del programa de recepción a la comitiva presidencial además, redactaron un pliego petitorio que será entregado al pimer mandatario de la nación.

Señalaron que cerca de dos mil campesinos, tributarán la bienvenida al general García Meza, cuando llegue al cantón Vicente Ascarrunz, Sora Sora el próximo 15 del presente mes, fecha propuesta para la visita y que es día de fiesta en la región, en homenaje a la Virgen de Santa Bárbara.

Afirmaron que los campesinos,aparte de expresar su adhesión al Presidente de la República y apoyo al actual sistema de gobierno, reafirmarán el pacto militar-campesino.

TOME AMANCAY CARDIACO
Adquiera en Farmacias

COMPRO JOYAS
Brazaletes, dentaduras, aretes, monedas de oro en cualquier estado. Pago hasta 600 el gramo. No nos ganan. Colón 463 Interior izquierda 2do. patio atendemos todo el día.

COMERCIO RURAL.- La actividad comercial en el valle cruceño se realiza a través de camiones que llegan a las poblaciones más alejadas, para adquirir los productos que luego trasladan a los centros de consumo. En la foto, uno de estos camiones en la ruta Citanos - Vallegrande (Foto FRANCO para PRESENCIA).

Personal de Contraloría realiza auditorías en oficinas de ENFE

ORURO, 1 (PRESENCIA).- Un equipo de autoridades de la Contraloría General de la República realizó trabajos de auditoría en dependencias de la Empresa Nacional de Ferrocarriles de Oruro, Uyuni, Tupiza y Potosí, retornaron el pasado fin de semana a La Paz.

Dentro del programa de esta primera fase, falta cumplir similar labor en Parotani y Arque, del ramal, Oruro - Cochabamba.

Los resultados de este trabajo, mediante un informe, serán puestos a conocimiento de la Contraloría General, organismo que determinará si serán publicados o no.

Los miembros de la comisión hicieron esta afirmación, señalando que ellos, en ningún momento, emitieron juicios relacionados con su trabajo en la Empresa Nacional de Ferrocarriles.

El Licenciado José Valencia, jefe de la comisión de auditores, molesto por las publicaciones de algunos medios de difusión, afirmó que no tuvieron contacto con periodistas, anteriormente, menos se refirieron a la situación económica de ENFE- Oruro ni a sus administración. Agregó que la auditoría en los distritos ferroviarios se realizó de acuerdo a lo programado, revisando toda la documentación puesta a su alcance. La comisión continuará con su labor en el curso de la próxima semana, en las localidades de Parotani y Arque.

Son integrantes del equipo, los licenciados: José Valencia, Edgar Mansilla, Magda Luz Archondo y Walter Panozo.

En Oruro se realiza un curso sobre inseminación artificial

ORURO, 1 (PRESENCIA).- Un primer curso sobre técnicas de inseminación artificial se efectúa en esta ciudad con el propósito de mejorar la calidad genética del ganado vacuno. Asisten a las explicaciones numerosos profesionales y estudiantes universitarios.

El gerente, representante del Centro de Mejoramiento Vacuno (CEMVA) informó que el "Primer Curso de la ciencia de la inseminación artificial" auspiciado por "Tri-State Breeders Cooperative", de los Estados Unidos, se desarrolla con éxito.

Agregó que es objetivo de los auspiciadores impartir experiencias para lograr, en un futuro próximo, el mejoramiento genético del ganado vacuno del departamento.

El curso es dictado por profesionales en inseminación artificial y médicos veterinarios del interior de la república, quienes, desde hace varios días, "comparten sus experiencias y conocimientos, con profesionales y estudiantes universitarios de Oruro".

Con carácter especial, asisten profesionales de la Corporación de Desarrollo de Oruro, Universidad Técnica de Oruro, Servicio Nacional de Desarrollo de la Comunidad y estudiantes de las carreras de Agronomía y zootecnia de la UTO.

Las clases teóricas son completadas con prácticas que se realizan en las instalaciones del matadero municipal. Cooperan en el desarrollo del curso la Alcaldía Municipal, Corporación de Desarrollo de Oruro, Radio américa, Centro de Mejoramiento Vacuno y el doctor Guido Sempértegui.

En Caracollo funcionará centro de formación para cooperativas

ORURO, 1 (PRESENCIA).- En la población de Caracollo, a 35 kilómeros de esta ciudad, será instalado el Centro de Formación Cooperativista del Altiplano, proyecto impulsado por el Instituto Nacional de Cooperación de Desarrollo de Oruro y el PL-480. El centro podría empezar a funcionar en 1982.

El pasado viernes en una ceremonia presenciada por autoridades locales y dirigentes cooperativistas, miembros del Instituto Nacional de Cooperativas recibieron los títulos de un terreno de diez hectáreas, donado por comunarios de Caracollo, para el futuro edificio del centro.

La ceremonia legal fue presidida por el juez agrario. Luis Rodríguez y presenciado por el jefe departamental de reforma agraria, Juan Landaeta, presidente de Caracollo y numerosos invitados.

El director regional de INALCO, Nicólás Galván, agradeció la donación del terreno y elogió la diligencia de las oficinas de reforma agraria que hicieron posible la transferencia legal del terre.o. Expresó: "Si todo marcha bien, en 1981 empezaremos la construcción de el edificio del centro".

Afirmó que la Corporación de Desarrollo de Oruro y el PL-480,trabajarán junto a INALCO para materializar "esta obra de bien colectivo". El ingeniero Urquiola Murillo felicitó a INALCO por su interés y prometió que CORDEOR coordinará la ejecución del proyecto. Representantes de Caracollo agradecieron por haberse cogido a esa población, co de del Centro de Cooperativista del Alti

Dijeron que tal com truyeron la normal construirán con esfue comunado, el edificio d

Viaje de promoción de bachilleres del Colegio Copacabana

COPACABANA, 1 (PRESENCIA).- Los bachilleres que egresarán en la presente gestión, del colegio Co-Educacional "Copacabana", han preparado un viaje de promoción al interior del país.

Vistarán Santa Cruz, para conocer los pozos petrolíferos y los ingenios azucareros, luego pasarán a Cochabamba para observar la Refineria de Y.P.F.B., en suare, conocerán la Casa de la Libertad y la Biblioteca Nacional, finalmente visitarán Potosí para interiorizarse de la Casa de la Moneda y otros monumentos nacionales.

La planificación de este viaje ha sido realizado por el cuerpo docente y la del Director, Cnl. Luis Armaza.

Tarija espera tendido gasoducto de Villamo

TARIJA, 1 (PRESENCIA).- Pese a existir los correspondientes y un compromiso formal que ya venido por la Presidencia de la República, Petrolíferos Fiscales Bolivianos, hasta el presen iniciado los trabajos del tendido del gasoducto Montes a Tarija.

No se conocen aquí las razones de esta om preocupa a las instituciones locales que ven que judica notoriamente al desarrollo regional.

Sobre la base de un estudio original, elabora Corporación de Desarrollo se previó que gasoducto permitiría proveer energía a la capital tamento como a importantes plantas industriales dos ingenios azucareros de Bermejo, la fábrica d actual montaje y la fábrica de cemento que próx será instalada en la localidad de "El Puente".

Actualmente, la energía eléctrica que se c este Departamento para usos domésticos, com industriales, es generada con hidrocarburos líqu que la encarece notablemente y que hace presum incierto, ante la disminución de la producción n petróleo.

JUNCO respalda tra del Director de Trán

COCHABAMBA, 1 (PRESENCIA).- La Junta de la Comunidad de esta ciudad relievó la labor que desarrolla el actual director del Servicio de Tránsito Coronel Roberto Pariente, al frente de esta entidad en beneficio de la colectividad.

En conceptuosa nota el titular de JUNCO, César Avila Uzin hizo saber el apoyo moral y material en las tareas de reordenamiento que cumple esta autoridad.

JUNCO dice, siguió de cerca las medidas que adopta el Servicio de Tránsito, en un encomiable esfue jorar el transpor que, en su mom lugar a justas re

En la parte sal ta, Avila Uzieda tarea plausible qu interés colectivo Coronel Parien moral y material i la Comunidad, instituciones, que preocupaciones d regularización de publico de modo q corresponde al micros y buses urbano y rural

Laboratorios

LABORATORIOS DE ANALISIS CLINICOS "ROUX"
Dr. RUBEN TEJADA ANDRADE

Análisis de: Sangre en general, bioquímica, orinas, heces. L.C.R. jugos gástricos y duodenal, pruebas de embarazo parasitológicos y bacteriológicos.
Dirección: Edif. MARISCAL DE ZEPITA. Av. Mariscal Santa Cruz Nº. 861, Esq. Pasaje peatonal Bloque "A", 2do. piso, Of. 201.
(Entre plazas San Francisco y Pérez Velasco)
Telfs.: Lab. 324528. Dom. 321122. Cas. 2665.

médicos

Dr. GUILLERMO PERES RIVERO
Cirujano General - Vascular ALEMANIA - EUROPA

Jefe de Residentes (Oberarzt), Bocios, Estómago, Intestinos, Apéndice, Vesícula, Vías Biliares, Páncreas. Tumores, Várices, Cirugía arterial.
Consultorio: Edif. Alborada Piso 12. Tel. 329125. De 14.30 a 18.00 Hrs. Buscamóvil 810136. Domicilio 795309.
MAN SPRICHT DEUTSCH.

Dr. HECTOR RIVERA RODAS
Cirujano Plástico

Especialización Hospital Francés, Instituto Argentino de Diagnóstico y Tratamiento Hospital Dalinde (México).
CIRUGIA ESTETICA, REPARADORA, QUEMADOS, CIRUGIA DE MANO.
Edificio Petrolero (El Prado) SEGUNDO PISO.
Tel. 353331—356461. Hrs. 14.30. Reservar hora.

Dr. RENE COLOMA RECTOR
Médico Cirujano General

Estudios de especialización en Inglaterra, Cirugía de abdómen (vesicula, ulceras, apéndice), hernias, várices y otros.
Consultorio Edif. Alborada, Juan de la Riva, Esq. Loayza 12º. piso. Of. 1203 horas 18 a 20. Teléfono Consultorio 329125. Teléfono domicilio 374893.

Dr. OSCAR VARGAS
Traumatólogo de Niños
Cambio de Consultorio
Especializado en México

Displasia y luxación de cadera. Fracturas. Calle Loayza, Edif. Mariscal de Ayacucho 7º. Piso. Atención 17 a 19. Teléfono 365719. Dom. 793878.

Dr. RAUL DURAN DE CASTRO
Pediatra - Neonatólogo
Hospital Calvo Mackenna - Chile

Atiende recién nacidos, lactantes, escolares, adolescentes.
Consultorio: Edificio Mariscal de Zepita. (Pasaje Peatonal, Casa de la Cultura), Bloque A, primer piso.
MAÑANAS: 10 - 12; TARDES: 17.30 - 20. Teléf. 369771.
Urgencias 371902.

Dr. GUILLERMO SUAREZ TEJADA
Cirujano Urólogo

Cirugía y enfermedades de riñones, vejiga, próstata genitales, venéreas, etc., transtornos urogenitales, de la infancia.
Consultorio: Mercado 996, Esq. Yanacocha 1er. piso. Horas 18 a 20 p.m. Tel. Consultorio 363968. Dom. 784520.

Dr. ALFREDO RAMIREZ TORRICO
Cirujano - Urólogo

Especialización Universidad de Chile, Cirugía, enfermedades de riñones, veliga, próstata, genitales, infertilidad, venéreas, etc.
Avenida Camacho 1377. Teléfonos: 357219 — 364817.
Consultas horas 14 - 19, sábados 10 - 12.

Dr. HUGO DEL CASTILLO MORALES
Médico Cirujano Otorrinolaringólogo

Atiende enfermedades de oidos, nariz y garganta.
Consultas de 2 - 5 (14 a 17). Consultorio Mercado 1335. Teléfono 322195 y 784992.

PROFESIONALES

ESPECIALIDADES MEDICO QUIRURGICAS
DIRECCION: AV. 6 DE AGOSTO 2399
ESQ. BELISARIO SALINAS PRIMER PISO
TELEFONOS: 326154-322372
BUSCAMOVIL: 810136 810138

Dr. JAVIER ESTENSSORO LEMAITRE
Medicina Interna

UMSA—EE.UU. Hrs. 17 - 20. Telf. Dom. 328933. BUSCAMOVIL.

Dr. GUIDO VILLAGOMEZ ROIG
Gastroenterología

UMSA—JAPON — ARGENTINA. Hrs. 17.30 - 20.00. Telf.: Dom. 327036 BUSCAMOVIL.

Dr. ADRIAN SAINZ GUTIERREZ
Cirugía General y Digestiva

USFX — ESPAÑA. Hs. 17 - 20. Telef. Dom. 790866.

Dr. JUAN CARLOS CRUZ VARGAS
Traumatología - Ortopedia

UMSA—BRASIL. Hrs. 17 - 20. Telef.: Dom. 327715 BUSCAMOVIL.

Dr. RAMON LLOBET MAC GAVIN
Cardiología

USFX — EE.UU. Hrs. 14.30 - 19. Telef.: Dom. 373605 BUSCAMOVIL.

Dr. JOAQUIN ARCE LEMA
Neurología Neurocirugía

UMSA—GRAN BRETAÑA. Hrs. 14.30 - 18 BUSCAMOVIL.

Dr. IGNACIO ALURRALDE JUAREZ
Hematología - Laboratorio Clínico - Hemoterapia

UMSA—BOLIVIA. Hrs. 8.30 - 12.30 y 14.30 - 21. Telf.: Dom. 365396. BUSCAMOVIL.

Dr. VICTOR CALDERON CALDERON
Ginecología - Ecografía

UMSA—BRASIL. Hrs. 9 - 12. Telf. Dom. 320801. BUSCAMOVIL.

Dr. RAUL AUGUSTO ALIAGA MONROY
Cirugía Plástica y Reconstructora

UMSA—BRASIL. Profesor IVO PITANGUY.. Hrs. 14.30 - 18. Telf. Dom. 370767.

Dr. GREGORIO ARAMAYO DIEZ DE MEDINA
Psiquiatría

UMSA—MEXICO. Hrs. 18 - 20. Telf. Dom. 792458.

Ps. JORGE BLANCO KRASNIK
Psicología Clínica

UCB—BOLIVIA. Hrs. 14.30 - 18. Telf. Dom. 323974.

Dr. JAIME PEREZ LARA
Medicina Física Rehabilitación

UMSA—BOLIVIA. Hrs. 9 - 12 y 15 - 19. Telf. Dom. 322032.

Dr. RAMIRO DE LA ROCHA CARDOZO
Urología

UMSA — EE.UU. Hrs. 14.30 - 18. Telf. Dom. 783256. BUSCAMOVIL.

Dr. JAVIER ESCOBARI CARDOZO
Pediatría - Neurología Infantil

U. de Chile Hrs. 15 a 18. Telf. Dom. 786180 - BUSCAMOVIL.

Sr. JOSE BARJA CARBALLO
Rayos X
Técnico Radiólogo

Dr. RIGOBERTO MENA MORALES
Odontólogo Especialista
Cirugía Buco Maxilo Facial
Prótesis- Rayos X

Cirugía del Tercer Molar inferior- Fracturas de los Maxilares - Malformaciones - Promentonismo - Tumores.
Consultorio: Pasaje de la Casa de la Cultura "EDIFICIO LIBERTAD" Of. Nº. 705 Teléfono: 327636 Casilla 2307.

"POLICONSULTORIO ALAMEDA"
MEDICOS ESPECIALISTAS
EDIFICIO ALAMEDA (PRADO) PLANTA BAJA OFICINA 11
TELEFONO Nº. 366657

Dr. JORGE RIOS ARAMAYO
Pediatra Neonatólogo
Recién nacidos - Niños - Adolescentes

Especialización: Córdoba - Argentina. Postgrado Docente Asistencial - Catedra Pediatria.
Consultas: NUEVO HORARIO: Lunes - Sábado 11—12. Lunes - Viernes 2—8.
Consultorio 366657. Domicilio 355296.
Urgencias Buscamóvil 810136—38.

Dr. GERARDO ANTEZANA ALVESTEGUI
Enfermedades del Corazón

Especialista en enfermedades de la Altura; Cardiopatías Congenitas, adquiridas. Diagnóstico— tratamiento de enfermedad de Chagas. Electrocardiograma. Esfuerzo.
Especialidad: Francia México.
Teléfonos: 366657—784128.

Dr. FELIX DELGADO MERCADO
Internista Gastroenterología
Endoscopia Digestiva

Especialización: Buenos Aires - Argentina.
Enfermedades Aparato Digestivo-Esófago. Estómago-Intestinos-Higado-Vesicula-Páncreas-Nutrición. Gastroduodenoscopia Colonoscopia.
Consultas: 17—20. Teléfonos: Consultorio 366657. Domicilio 312371.

Dr. ALEXIS PRIETO MURILLO
Urólogo

Instituto de Urología de Barcelona.
Riñones-Vejiga-Próstata-Genitales.
Consultas 2—5. Teléfono Domicilio 342783.

Dr. RUBEN ILLANES PATZI
Traumatología
Rehabilitación - Fisioterapia

Fracturas-Luxaciones-Reumatismos-Deformidades osteoesqueléticas-Enfermedades: Articulares. Musculares. Paraliticas. Niños—Adultos.
Lunes a viernes. Horas 16—19. Emergencias 366657—373542.

Dr. JAVIER PABON ALIAGA
Gastroenterólogo
Tokio-Japón

Enfermedades del Estómago, Intestino, Higado, Vesicula, Páncreas, Gastritis, Ulcera Gastroduodenal, Diarrea, Estreñimiento, Parásitos. Endoscopia Digestiva.
Consultorio 366657. Domicilio 340603. Atención 17—20.

Dr. ADOLFO VALENCIA ZAPATA
Neumólogo

Especialización: México.
Enfermedades Broncopulmonares. Insuficiencia Respiratoria.
Teléfonos: Consultorio 366657. Domicilio 355827.

Dr. FREDDY OROPEZA PEREYRA
Internista Gineco-Obstetra

U.B.M.S.A. México.
Atención 9—12 a.m. Reservar Hora 366657. Emergencias 810136.

POLICONSULTORIO ALAMEDA
EDIFICIO ALAMEDA (PRADO)

Dr. SIMON PALACIOS
Médico de Quemados

Tratamiento del gran quemado, cirugía plástica y cosmética, cara, mamas, abdomen, corrección de cicatrices, malformaciones.
Mercado Nº. 996 esq. Yanacocha. Telf. 363968. Horario 14 a 18.

Dr. RAFAEL ORIHUELA NICOLAU
Cirujano Urólogo

Especialización Hospital Saint Joseph y Clínica Médico Quirúrgica de la Porte de Choisy PARIS. Afecciones de próstata, riñones, vejiga, genitales, enfermedades venéreas, etc., Av. Arce, Edificio Montevideo 2º. piso, Hrs. 18.15 a 20.

CAMBIO CONSULTORIO
Dr. JESUS CORTES LAGRAVA
Cirujano - Oncólogo
México - EE.UU.

Diagnóstico oportuno TUMORES, Piel, Cabeza,Cuello, MAMA, GINECOLOGICOS, Digestivo, QUIMIOTERAPIA.
Edificio Banco Boliviano Americano 3er. Piso Teléfono 324807 Hrs. 17-19:

Dra. AMPARO AZCUI
Ginecología Obstetricia

Cirugia ginecológica, enfermedades de ma tos, planificación familiar, diagnóstico p cáncer.
Consultorio: edificio Alameda planta baja. Horas 14 - 19. Teléfonos 366319. Domicilio 793

Dra. RUTH MALDONADO BA
Médica - Cirujano
Ginecología - Obstetricia

Flujos vaginales anormales. Hemorragias. T MAMARIOS. ESTERILIDAD. CONVULCA nificación familiar. Menopausia. EXAMI MATRIMONIAL. PRENATAL. PARTO. O sexual de la pareja.
Consultorio: Plaza Venezuela, Edificio Herr 17. Tardes: 13.30 a 19.30. Teléfono 350040. RE HORA.

Dr. JUAN MARCO R.
Médico Cirujano
Cirugía Estética Reparad

Nariz, Oreja, Párpados, Arrugas, Labios, Senos, Abdomen. Viruela, Quemados y secue CIRUGIA GENERAL: Várices, Apéndice, Vesicula, Intestinos, Hernias, Bocio, Tumor Ginecológicos.
Consultorio: Yanacocha 300. (Nuevo Edific 1er. Piso - Oficina 101 - Teléf. 322303. Do Consulta 4 - 7 p.m.

Dr. OSCAR VARGAS
Traumatólogo de Niños
Especializado en México

Displasia y luxación de cadera. Fracturas. Calle Loayza Edif. Mariscal de Ayacucho Atención 17 a 19. Teléfono 365719. Dom. 79387

psicólogo

CONSULTORIOS PSICOLOGI
Lic. GUIDO AGUILAR S.
Lic. RAUL BOHRT P.
Lic. JOSE E. CANDIA
Lic. BLANCA G. DE LE
ORIENTACION - DIAGNOSTICO
TRATAMIENTO SIN DROGAS
Atención todo el dia. Reservar hora Telf. 32
de Octubre 2463. (Plaza Avaroa).

abogado

HECTOR ESCOBAR ANAY
Abogado

Atiende asuntos civiles, penales, de familia, transportes. Ejecución de Cheques y Letras. Compra—venta de inmuebles y vehiculos.
BUFETE: Comercio 819 Teléf. 329032 Casilla

Dr. BENJAMIN MIGUEL
Abogado

Asesoria y Consultoria Juridica.
Potosi 876, 1er. Piso, Oficina 1. Teléfono 328473 2296.

Dr. LIGNELDO MENACHO VIE
ABOGADO
Asesoría Jurídica y Práctica General
English Spoken

Estudios post grado Universidad de Nue Vocal de Corte Superior de Justicia. C léfono 23587, Santa Cruz de la Sierra.

Dr. LUIS OSINAGA VELASCO
Abogado en Santa Cruz de la Sierr

BUFETE: Calle Ayacucho esquina Velasco. Santa Cruz, Of. 103, primer piso, Casilla 487. Tele 35109—30146.

PRESENCIA
Director: Huáscar Cajías K.
Co-Director Gerente: Armando Mariaca V.
Jefe de Redacción: Mario Maldonado V.

Plebiscito uruguayo

En el plebiscito al que concurrió el domin-o último, el pueblo uruguayo ha demostrado ue su arraigado sentimiento democrático no ha esaparecido; por el contrario, sigue vivo por ncima de las pruebas a las que quedó sometido urante años.

Hubo un tiempo en que Uruguay era co-ocido como la Suiza americana. Los hechos an demostrado que pese a que aquel hermano aís, era un oasis de paz y libertad en medio de s tormentas políticas en que se desenvolvían us vecinos, llevaba larvados algunos gérmenes estructores, provenientes de los extremos de erecha y de izquierda, es decir, de dos ene-igos declarados de la democracia. Primero, eron los Tupamaros cuyos actos iniciales arecieron simple manifestación de generosa sconformidad juvenil, pero que luego de-varon en simple terrorismo, ajeno a la men-lidad del pueblo. Luego vino la reacción au-ritaria, encabezada por un presidente que, sde ese cargo al que había sido llevado por ecciones libres, apostató de la democracia. A co, las tendencias dictatoriales prescindieron tal presidente, en cumplimiento de un aforis-a que expuso magistralmente Calderón de la rca: "El traidor no es menester siendo la aición pasada".

Desde entonces y ya por siete años, se plantó una dictadura que, al fin, tuvo que rse cuenta de que no podía seguir por el mis-o camino. Preparó un proyecto de Cons-ución, que fue sometido al voto popular y chazado ampliamente.

Tal rechazó podía ser previsto. En efecto, el oyecto, aunque se dijo que tendían a facilitar paso a una vida institucional democrática, en fondo quitaba a los ciudadanos el derecho de mbrar libremente a sus gobernantes y de nsmitirles el pleno ejercicio de la soberanía. pueblo no podía admitir que se lo creyera un nor de edad y se lo tratara como tal. No podía mitir que se institucionalizará y tornara rmanente lo que muchos habían tolerado no mera situación pasajera.

El gobierno había tomado todas las dis-iciones para ganar. Por ejemplo, había enazado — esta expresión no nos parece xacta— con que el rechazo del proyecto stitucional aplazaría las elecciones seña-as para 1981 hasta otra fecha no fijada. El blo ha preferido correr ese riesgo, pero siguiendo que la situación sea clara e ine-voca: o hay democracia o hay dictadura; o no una mezcla en la cual los ciudadanos n a perder.

El gobierno uruguayo tuvo dos ventajas s, pero que no le han servido. Por un lado, tó con todos los medios necesarios para er propaganda por su proyecto; en cambio, opositores estaban con las manos atadas, organizados y, muchos exiliados. Por otro o, las autoridades hicieron cuanto estuvo de mano para desacreditar al régimen de-crático que los precedió y tuvieron opor-idad de probar que ellas constituían el ré-en mejor, al que había que apoyar. El voto domingo nos dice hasta qué punto estas tajas tuvieron éxito. Se sabe ahora lo que el blo quiere y no quiere, lo que aprueba y aprueba.

Lo ocurrido tiene que llamar a reflexión a s acerca de lo que el pueblo realmente ela para su futuro. Es probable que no falten l gobierno uruguayo quienes piensen que el aso del domingo demuestra que había ha-o una apertura prematura y que lo acon-ble es volver a la mano dura. Pero los otros, serán, esperamos, mayoría; que, a pesar odo, tuvieron la honestidad de permitir una ción libre, sabrán guiarse por lo que el blo les ha dicho y no retrasarán sino que surarán el retorno a la democracia que, ante decenios, llenó de prestigio mundial a la ia uruguaya.

COBOCE, un modelo económico-social

Por Germán Müller Costas

El presidente del BID, Antonio Ortiz Mena, instó a la América Latina a adoptar un nuevo concepto del desarrollo.

La nueva estrategia no es otra que la de utilizar el instrumento de la distribución de la riqueza a fin de aumentar la capacidad adquisitiva de la población, y a través de la demanda, propiciar cambios en las estructuras productivas de los países de la región.

Robert McNamara, Presidente del Banco Mundial, dijo abiertamente que el desarrollo social no es sólo importante para aliviar la pobreza, sino para aumentar el Producto Nacional Bruto de un país.

Ambos personajes no señalan el mecanismo operante, mas instan a buscarlo.

Dada una renta, una posible forma sería la de conseguir disminuir el consumo superfluo para incrementar el ahorro.

El problema estriba en la forma de canalizar el ahorro de la colectividad a medios productivos. Vale decir, encontrar el medio de hacer efectiva la inversión.

En base a la experiencia de COBOCE, se puede irradiar con bastante rapidez un modelo económico social que capte el ahorro interno para canalizarlo hacia inversiones productivas haciendo posible el aumento del Producto Nacional Bruto.

Se dice que el ahorro interno en el país es pequeño, pero de acuerdo a lo logrado por COBOCE, se puede predecir fácilmente que éste puede ser incrementado enormemente, cuando los miembros de la colectividad adquieren la conciencia de ser parte directa del proceso de desarrollo al cual coadyuvan.

COBOCE ha encontrado, inclusive; una forma de crear ahorro forzoso en la colectividad sin enervarla, al vender títulos de aportación con derecho a participación sobre la propiedad del ente productivo, como requisito previo a la venta del cemento.

Al margen de estos efectos, se puede decir claramente que puede ser un elemento de estabilización social que impida los extremismos, tanto de izquierda como de derecha, al hacer conscientes a los ciudadanos de ser propietarios de los medios de producción.

Puede permitir el Gobierno, si maneja correctamente el instrumento, el conseguir un consenso de la ciudadanía cuando ésta vea que no es meramente un instrumento o producto, sin que es artífice directo del reto del desarrollo social, dueño en gran medida de su destino.

Un análisis efectuado mediante un instrumento sofisticado como la computadora, nos permite obtener los siguientes datos de COBOCE al 31-12-1976.

Existen más de 20.500 accionistas distribuidos en escala nacional, la gran mayoría de extracción humilde.

El 96% de los aportantes tienen hasta 10 acciones que controlan el 52% del valor de la riqueza; el 48% restante se encuentra, casi en su totalidad, en manos de otras cooperativas, algunas de ellas mineras.

Se puede decir, pues, que COBOCE realmente ha encontrado un medio de distribución de la riqueza, haciendo notar, además, que indistintamente del número de acciones que cada socio tenga, el voto es sólo uno por aportante en una asamblea general, evitando de esta manera, el manipuleo de votos por número de acciones.

COBOCE está en estos momentos empeñada en la distribución de acciones crías por revalorización de acciones emergente de su participación como socia de la fábrica de cemento de Cochabamba que ha revalorizado sus activos según el D.S. 14460. Se estima que el monto de las acciones revalorizadas alcanzará a unos $b. 50.000.000.-

Hoy en día ya no tiene 20.500 accionistas, si no más de 35.000.

El resultado puede ser altamente beneficioso al país por lo siguiente:

1.- Se consigue una mejor distribución de la riqueza.

2.- Se liberan recursos financieros para incrementar la infraestructura productiva.

3.- Permite que el pueblo mantenga el poder adquisitivo de sus ahorros mediante el mecanismo de las revalorizaciones periódicas de los activos fijos productivos, de los cuales es propietario, lo que a su vez, induce a un mayor ahorro colectivo, al insuflar confianza el proceso, para poder ser utilizado en nuevas fuentes de producción.

4.- Al reducirse el consumo superfluo de bienes importados, se baja la presión sobre las divisas, recurso ecnómico escaso en el país.

5.- Se evita el drenaje de divisas, vía la expatriación de utilidades, ya que la repartición de dividendos per cápita lo impide.

Hoy, el sistema cooperativo de ahorro y consumo cuenta en sus arcas con más de $us. 40.000.000.- que a su vez pueden captar fácilmente recursos financieros de entes internacionales de desarrollo por un valor mayor a los $us. 120.000.000.

En la medida en que el modelo COBOCE salga adelante, el sistema cooperativo podrá canalizar sus ahorros a nuevas fuentes productivas.

En efecto, este sistema cuenta con una industria metalmecánica llamada Yanapanaku, en Cochabamba.

Ha rehabilitado toda una industria de embutidos y productos conexos en Sucre con un efecto multiplicador en la crianza de porcinos.

Mediante el posible aval de COBOCE, se está financiando una industria de concentrados de cítricos para la exportación, en Yungas.

Sus aportes, que al 31-12-76 alcanzaban a $b. 18.000.000.- han sido incrementados a más de $b. 45.000.000.-, lo que ha hecho posible que deudas refinanciadas por el Banco Central sean pagadas anteladamente. En efecto, de una deuda de $us. 2.500.000.- se han cancelado las cuotas de las gestiones de 1981 y 1982 en más del 50% liberando recursos al Estado para que puedan ser utilizados en otros rubros productivos.

CBF, el socio minoritario de la Fábrica de Cemento, con un aporte de $b. 9.453.000.- está recibiendo un capital revalorizado, un monto extra de $b. 29.000.000.-

Los socios de COBOCE que provienen de Bolivia entera, actores directos del desarrollo, han hecho posible la creación de una obra de la envergadura de una moderna fábrica de cemento, mediante el esfuerzo mancomunado de todos.

¿Qué fue el Sínodo de Obispos?

Por Mons. Armando Gutiérrez G.

Es todavía prematuro hablar o escribir acerca de sus resultados, mientras no se den a conocer oficialmente sus conclusiones.

Las impresiones que aquí damos son, por lo tanto, solamente, provisorias, pues proviene de las fuentes de la comunicación social, que no son siempre expresivas de toda la realidad.

Estuvo en Roma, representando a nuestra Conferencia Episcopal, Monseñor Julio Terrazas, quien es el encargado de proporcionar una impresión y una información definitivas a nuestro pueblo y a la Iglesia que vive en Bolivia.

De acuerdo con las informaciones de la prensa internacional, sabemos que S.S. Juan Pablo II pronunció su informe de clausura que contiene aspectos salientes del problema tratado sobre "La Familia en el Mundo Moderno". "Las mismas informaciones dan cuenta del Mensaje enviado por los Obispos antes de retornar a sus países respectivos.

Muchas esperanzas se han cifrado en esta importante reunión. Existía la expectativa de que algunos puntos de la doctrina eclesiástica serían modificados, teniendo en cuenta la dificultad de los problemas que afectan a la Familia en el Mundo y procurando hacer menos rígida la disciplina tradicional.

Sabido es que existen, en diversas partes del mundo y en zonas de la Iglesia, tensiones que llevan a un elevado número de católicos a no practicar las normas establecidas por el Magisterio, por no hallarse de acuerdo con la rigidez de la enseñanza.

Podemos adelantar, de acuerdo con las informaciones recibidas hasta ahora, que estas especulaciones no se han visto cumplidas.

Así lo ha expresado el Papa en su discurso, que señala algunos puntos esenciales de doctrina, que los católicos, así lo esperamos, reciban como de quien viene y acaten con humildad y respeto.

1. La doctrina de la contraconcepción usando medios artificiales ha sido una vez más rechazada. Se mantiene la enseñanza sobre el divorcio y la esterilización establecida por la Encíclica "Humanae Vitae" y documentos anteriores. de S.S. Pío XII, Paulo VI, recogidas por el Concilio Ecuménico Vaticano II. Igual rechazo reciben las prácticas del aborto, en muchas partes legalizado y en otras ilegítimamente practicado.

2. Su Santidad condenó en su alocución a los gobernadores de países que permiten el uso de medios inmorales como la limitación de la natalidad, el aborto, y otros, con el fin de resolver los problemas demográficos. Esta política anti-natalista fue hace pocos años denunciada por nuestro Episcopado con energía en un documento que ha tenido repercusiones mundiales. En esa ocasión, los pastores de nuestro país señalaron la participación de gobiernos y de agencias internacionales empeñados en una política anti-natalista, especialmente en el Tercer Mundo.

3. El Papa, comprendiendo las dificultades de las parejas católicas en aceptar la prohibición de los anticonceptivos y de las otras prácticas en contra de la vida humana, espera que los pastores ilustren continuamente a los fieles, a nivel local, para que aquéllas puedan aceptar y practicar la doctrina.

4. Con respecto a los fieles divorciados y vueltos a casar, el Papa, y, con él, el Sínodo, ratifica la disciplina vigente con respecto a la Comunión. Ellos no dejan de pertenecer a la Iglesia. Tienen derecho a participar en la vida eclesial, en la escucha de la Palabra de Dios, en la participación en la Misa, en la oración común. Pero no están autorizados a recibir la comunión eucarística. Participan en la vida eclesial en virtud del Sacramento del Bautismo que recibieron y que les dio participación en la vida de fe, de esperanza y de caridad. Siguen, pues, unidos a la Iglesia.

El Papa se ha mostrado firme en su postura y parece decidido a buscar y hacer buscar medios destinados a la aceptación de la doctrina que no afecten a la unidad ni a la indisolubilidad del matrimonio.

EL DOCUMENTO DEL SINODO

El Sínodo ha entregado al Papa un documento final con 43 proposiciones acerca de la forma en que la Iglesia puede mejorar su enseñanza en estos aspectos a través del mundo y guiar a los católicos que no aceptan algunas de las disposiciones eclesiásticas.

Simultáneamente, ha sido publicado un resumen del "Mensaje a las familias cristianas en el Mundo Moderno", en que los padres sinodales resumen gran parte de las discusiones habidas, que orientarán a los católicos a acerca de ellas.

Tanto este documento como el mensaje, deben recibir la aprobación del Santo Padre para tener validez universal. Con respecto a este último, se tiene la impresión de que ya ha sido aprobado, como ocurre en reuniones similares.

Los Obispos piden la inclusión en un documento internacional varios puntos relacionados con los derechos de la pareja a tener los hijos que quiera o pueda, con objeto de poner fin a los programas gubernamentales de regulación de la población, especialmente en los países del Tercer Mundo y evitar así la violencia en contra de la integridad del hombre . Estos derechos han de ser planteados también ante las organizaciones internacionales anteriormente señaladas.

Entre los derechos de la Familia que incluiría el Documento han sido mencionados los de la libertad religiosa. la paternidad responsable, la educación y otros relacionados con la presión ejercida para solucionar los problemas sociales, económicos y demográficos.

Esta es una de las recomendaciones más positivas del Sínodo, que contribuirá, si se convierte en realidad, a elaborar un verdadero Código de la familia, semejante a la "Declaración de los Derechos Humanos", firmada por la mayoría de los gobiernos del mundo.

Nos queda, pues, la oficialización de lo tratado en el Sínodo, con la aprobación pontificia requerida, para que nuestra Iglesia pueda, sobre firmes bases, poner en práctica una pastoral familiar integral, que contribuirá a afirmar la existencia de la primera célula social —hoy en grave crisis— para bien de la Iglesia, de nuestro país y de todo el mundo.

DOCUMENTOS HISTORICOS
Centenario de la guerra del Pacífico

Prensa boliviana

LAS NEGOCIACIONES DE PAZ ENTRE PERU Y CHILE

(De La Patria de La Paz).

Tacana, septiembre 29 de 1882.

Señor Editor de LA PATRIA.

No principio esta correspondencia por sólo el placer de llenar cuartillas de papel.

Un deber de conciencia me obliga a ello. Es un grito de angustia que arrancan a mi alma las noticias que vienen del exterior y las del interior de Bolivia.

La situación del momento es sumamente crítica para nosotros. Atravesamos un período pasado el cual la solución del problema internacional va a presentarse perfectamente diseñada. ¿Qué papel va a desempeñar entonces Bolivia?

Fácil es preverlo.

Ese papel depende del rol que juegue en el momento actual; del carácter que asuma en los trabajos que se inician para dar fin a la guerra; de la actitud que guarde en presencia de las discusiones que van a suscitarse.

Por eso una profunda pena se apodera de mi alma y el abatimiento invade mi espíritu al ver las manifestaciones de la opinión pública de Bolivia.

El pueblo, el pobre pueblo, inconsciente y silencioso, no osa expresar siquiera sus aspiraciones; la prensa, tímida por un lado, degradada por el otro; y por último, el Congreso ocupado de pequeñeces y miserias, dominado por pasiones, invadido en gran parte por una multitud falta de posición y deseosa de dominar antes que de trabjar en bien del país.

¿Qué esperanza puede, pues, alimentarse respecto a la salvación del país? Si en tan solemnes momentos los hombres no se elevan a la altura de la situación, olvidando sus odios, haciendo abstracción de sus intereses personales y fijando su vista en el porvenir, ¿qué es posible esperar?.

Mientras tanto, los hombres públicos del Perú se agitan y trabajan por solucionar la cuestión. Piérola quiere tratar y García Calderón desea lo mismo. Pierolistas y civilistas están empeñados en una desenfrenada carrera diplomática para llegar a la paz. Unos y otros la han emprendido sin invitar a Bolivia y, al tratar, ni los unos ni los otros se acuerdan para nada de ella.

Hacen bien. Yo no les vitupero ese proceder; pero lo hago notar para que se vea cuán tontamente han obrado los que en Bolivia exigían previo permiso del Perú para entrar a negociar, no ya la paz, sino la tregua.

Los políticos peruanos piensan de otro modo. El Perú, dicen, debe salvarse ante todo y obran en consecuencia.

¿Qué diran hoy los amorosos sostenedores de la lealtad a la Alianza?

¿Y qué dirán mañana si lo que es muy posible, Chile, en su natural deseo de concluir la guerra acepta los calurosos ofrecimientos de García Calderón, o, lo que da lo mismo para Bolivia, los de Piérola, y trata con el Perú?

¿Poderemos vivir, desarrollar nuestros elementos de prosperidad, progresar, en fin, encerrados, aislados y sujetos al caprichoso antojo de los que ocupen la costa?

Bien vale este incierto porvenir la pena de preocuparse un poco del país y de ponerse a trabajar para alcanzar una ventaja.

El terreno diplomático es bien estéril. Allí no se cosecha sin sembrar.

I no es por cierto hacer diplomacia y preocuparse de las cuestiones internacionales el asistir a los suculentos banquetes del Ministro peruano.

Preciso es tomar nota de que si los políticos del Perú quieren la paz, han de pretender lógicamente hacer pesar sobre Bolivia el peso y las consecuencias de la guerra.

Por su parte, Chile se hace más y más exigente. Van poco a poco echando raíces en el territorio ocupado, desarrollando sus intereses, planteando sus industrias.

Así van originándose, día a día, causas que dificultarán más tarde la desocupación.

Ya es un hecho el establecimiento de una sucursal del Banco Nacional de Chile en ésta.

La policía ha sido aumentada.

Nuevas tropas llegarán mañana.

Diversos comerciantes y aún mineros chilenos vienen a establecerse diariamente. Todo, todo, pues, hacer ver que corremos el grave peligro de tener si no un vecino rencoroso, otro absorbente.

En ambos casos, perdemos toda expectativa, por lo menos inmediata, de adquirir este territorio, necesario para nuestra vida independiente, y quedamos con nuestros cambios y transacciones comerciales sujetos a leyes extranjeras.

Mediten, pues, los hombres de Bolivia, sobre los cuales pesa la responsabilidad de los acontecimientos futuros, en estas gravísimas cuestiones e, inspirándose patrióticamente, hagan algo en provecho de la nación.

L. Salinas Vega.

CONTESTACION DE LA LEGACION PERUANA

La Paz, octubre 9 de 19882

Señores redactores de LA PATRIA:

El último número de su ilustrado diario contiene, en sus columnas editoriales, apreciaciones tan erróneas respecto a la política del Perú, que el infrascrito no puede menos de deplorar el espíritu injustamente hostil que por fortuna se nota sólo en unos pocos de los hombres públicos de este país.

Los señores L. Valverde y L. Salinas Vega, cuyas respetables firmas autorizan las publicaciones editoriales de que he hecho referencia, acogen las noticias esparcidas en los diarios enemigos a mérito, tanto de las conferencias hasta hoy secretas de los señores García Calderón y Logan, y las de éste último con el Ministro de Relaciones Exteriores de Chile, como de la próxima llegada del señor Piérola al Perú.

Hacen más: aceptan como perfectamente verídicas las bases de paz celebrada o por celebrar, de parte de los hombres de Estado del Perú, a quienes se imputa un completo olvido de Bolivia, y pasan por alto las noticias contradictorias de aquellas que, a su vez, aseguran que la paz no será acordad ni discutida sin la intervención de esta República; no otra cosa indica en efecto el anuncio del viaje para La Paz del Presidente señor García Calderón acompañado por el Ministro de los Estados Unidos de Norte América.

Esas contradicciones, sin embargo, no hacen sino reflejar rumores de corrillos recogidos por mal informados políticos, puesto que los proyectos preliminares de arreglo están aún cubiertos por el denso vuelo de la más estricta reserva.

Un espíritu imparcial para con el Perú debería, pues, siquiera poner en duda la exactitud de nuevas no sólo diametralmente opuestas entre sí, sino también deducidas de fuentes autorizadas. La imparcialidad es tanto más equitativa cuanto que basta el examen de los antecedentes de la cuestión internacional para desprender la norma de los diplomáticos, peruanos, invariablemente señalada por la política característica de su país. Invadido el territorio de Antofagasta y solicitada por Bolivia la declaratoria del casus foederis, el Perú, desarmado, no trepidó para cumplir los deberes de la alianza; los acontecimientos convirtieron luego al auxiliar casi en adversario, y el territorio peruano desde el Norte hasta el Sur, fue teatro de sangrientos combates, en que diferentes veces tomaron parte los ejércitos de Bolivia, pero siempre luchando las armas del Perú en razón misma del sitio de los sucesos.

Los desastres de la guerra y el duelo de las familias no han sido bastantes para que el Perú olvidara nunca los sagrados compromisos de la Alianza. Y no podía ser de otra manera, porque el Perú profesa a todo trance la política del honor, esa política que algunos han pretendido ridiculizar calificándola de sentimentalista, como si el sentimiento, es decir, la voz espontánea de una conciencia noble, tan apreciable en los hombres como en las naciones, pudiera nunca ser objeto de vituperio ni de sarcasmo.

Mucho se ha hablado de los propósitos de Bolivia para arribar a la paz sin la intervención peruana; se ha llegado a pronunciar el nombre de su ilustre diplomático cuyos actos confirmaban ostensiblemente esos comentarios. Pero nunca hizo alto el Perú en semejantes intrigas, porque tuvo y tiene fe plena en la moralidad de Bolivia; porque sabe que la ley de las naciones es la de su propia ventura, pero conciliada siempre con los inquebrantables deberes del honor; nunca, por consiguiente, creyeron sus hombres de estado ni sus más noveles escritores que lo abandonara la República por cuaya defensa se encuentran hoy enlutados tantos hogares, arrasadas tantas poblaciones y tan nublado su porvenir.

De notoriedad pública es que el señor Contra Almirante Montero ha tenido la mejor disposición para venir a Bolivia con el objeto de conferencia con su Gobierno y proceder en todo caso en el más perfecto acuerdo; las razones que han aplazado su viaje con conocidas y apreciadas por el gabinete boliviano.

El señor García Calderón, que ha sido y continúa siendo el leal amigo de Bolivia, hace todos los esfuerzos que de él dependen en favor de los países aliados; pero, de un lado, su alto carácter político, y, de otro su, condición de prisionero, no le permiten asumir el puesto de negociador.

Los arreglos que llegare a estipular siempre serían, pues, confidenciales y preliminares, con cargo de aprobación por parte de ambos países. El señor García Calderón ha suministrado al Plenipotenciario del Perú en esta República informes oportunos y minuciosos sobre el curso de sus trabajos, informes que el señor Ministro ha puesto en conocimiento del Ministerio de Relaciones Exteriores, dando lugar a que este se manifieste tan satisfecho de nuestra lealtad, como lo está el gobierno del Perú de la lealtad del Gobierno de Bolivia.

Siento que mi posición oficial no me permita comprobar con otros datos el respeto sumo del Perú, para los deberes de la Alianza, tan efectivamente sostenida en la diplomacia como lo ha sido en los campos de batalla.

Con sentimientos de consideración, tengo el honor de suscribirme de Uds. muy obsecuente servidor.

G.A. Seoane.

Secretario de la Legación Peruana

Del Archivo Documental y Bibliográfico del Ejército.
Investigación: Gral. R.F.B.

a importancia de los datos e censo para el desarrollo

Por Nasra Hasan

ESPECIAL DE IPS)

VA YORK DIC (.- Un es la fuente de in-n más importante para ar las características ación

el surgimiento del Esta-erno, la enumeración e todas las personas e la jurisdicción del a sido considerada una d para la planificación Un censo proporciona obre la fertilidad, na-enfermedad y mor-Esta información es vi-a planificación política, a y social

ntos nacimientos y tienen lugar cada año? a relación del sexo y la Cuantas personas se cuántas se divorcian? hijos tienen? ¿Que de control de la na-e practican,-si es que cados? ¿cuáles son las inmigración? ¿Cuales sos, empleos y estilos

espuestas a preguntas tas preguntas, plan-r lo general, cada diez nen que ser recopiladas izadas. Sólo entonces ficadores nacionales y tienen a su cargo la ón de políticas, pueden plantear un curso de señalando prioridades n las necesidades que el censo

representación en el nto, la entidad de las armadas, la estructura a, los servicios de salud ación, las facilidades vas, los servicios ad-tivos, el transporte, la a, el empleo, los planes estar social- todos estos se reflejan en el cuadro rge de un censo

países desarrollados desde hace mucho con nismo para efectuar además del registro de la mayor parte de tos de la vida humana - ntos y decesos que ocurre en hospitales, matrimonios y divorcios que se llevan a cabo en las oficinas municipales, compras y ventas de inmuebles, automóviles- en resumen, todas las fases de la vida de la gente se registran y documentan

¿Pero que sucede con los países de Africa, Asía y América Latina recién independizados? Con frecuencia, el proceso de colonización destruyó las estructuras establecidas, y creó otras que devastaron la vida cultural, económica y política del pueblo

A mediados de la década del 70, había 36 países en desarrollo que núnca habían sido censados

Eso quiere decir que 183 millones de personas, o el 6 por ciento de la población mundial son "desconocidos" desde el punto de vista estadístico.

Al hacer visible el papel central que desempeña la población en el desarrollo - de allí la necesidad de políticas demográficas- se hizo imperativa la necesidad de un censo confiable.

El Fondo de las Naciones Unidas para A actividades de Población (FNUAP) ha asistido a varios países del Tercer Mundo en la tarea de efectuar un censo, a menudo por primera vez. El organismo ha proporcionado también capacitación, y otros apoyos demográficos.

Algunos críticos han denunciado la recopilación de datos por medio de la electrónica, considerándola una intolerable violación de la intimidad personal.

Pero un censo es más que una recopilación de datos estadísticos destinados a descansar en los archivos nacionales. El FNUAP considera que el programa de censo es vital en cuanto a proporcionar datos que pueden traducirse en acción, mejorando las condiciones de vida de la vasta mayoría pobre del mundo en vías de desarrollo.

Cartas a PRESENCIA

Empleada del hogar

La Paz, 27 de noviembre de 1980

Señor Director:

He leído con mucha alegría en su periódico, hace unos días un artículo que se llamaba: "Profesión, empleada del hogar".

Siempre que hablamos de la gente que dedica su vida a este trabajo, la llamamos "sirvienta" en un tono despectivo. Después de leer esa publicación, comenté con unas amigas que el servicio que nos prestan estas personas es digno y que muchas veces erramos al tratarlas con indiferencia.

También a ellas les sirve saber que están haciendo algo noble, que prestan un gran servicio a la sociedad y que pueden y deben progresar, "ascender", en su campo de trabajo.

Estoy segura de que, tanto a unas como a otras, nos sirve leer y releer ese artículo que ha abierto, o nos ha dado nuevos puntos de vista en nuestro modo de pensar y obrar.

No tendría que extenderme, más, señor Director, pero no quiero dejar de felicitarlo por otro tema que últimamente ha salido en ese prestigioso matutino. "La televisión, ¿tirano de la familia?. Como madre de familia les agradezco porque así vamos limpiando el ambiente, aprendiendo a sacar con responsabilidad nuestras ocupaciones; los hijos aprenden a dialogar con sus padres, a estudiar, a divertirse al aire libre... No tendríamos mayores problemas morales y seguiríamos conservando los buenos principios que aprendimos de nuestros padres y en el colegio, sin importarnos que nos llamen anticuados, sino que, al contrario, estando orgullosas de todo esto.

Felicite de mi parte, a los autores de ambos artículos y aliéntelos a que sigan escribiendo temas tan interesantes y actuales como a los que me refiero.

ETELVINA PALACIOS.

Cómo reestructurar la zona central de la ciudad de La Paz

Por Hugo Farfán Alarcón

Para efectuar una reestructuración urbanística del casco viejo de la ciudad, se debe derruir el sector derecho de la calle Comercio, partiendo desde la Plaza Frías hasta el comienzo de la Av. Montes. Indudablemente, se afectaría una parte del edificio del Congreso y muchísimos otros, cuyos propietarios alegarían la imposibilidad de ser expropiados; ante todo se debe considerar la salvación de la ciudad, porque de no tomarse esta medida heroica, la ciudad de La Paz paralizará su movimiento en corto tiempo, por su total carencia de arterias de descongestionamiento, disminuyendo gran parte de la actividad. La situación actual ya es desesperante; habría que atenerse al axioma de "a grandes males grandes remedios". En la situación actual, tenemos que resignarnos a que la ciudad de La Paz se margine de todo proyecto de desarrollo. Es seguro que estas sugerencias no serán tomadas en cuenta, pero en el lapso de pocos meses, la opinión pública estará de acuerdo con este proyecto de reestructuración urbana de la ciudad de La Paz. Parte de la solución sería encarar la construcción de una avenida troncal, continuando con la Av. Montes, ampliación obligada de la calle Comercio, uniendo a la Av. Illimani hasta el final de la Av. Saavedra, conectando con la Av. de Los Leones, empalmando a los barrios del Sur con esta nueva vía de descongestionamiento.

En las mismas condiciones de la sugerencia anterior, se debería proceder con el ensanche de las calles México y Murillo. Este proyecto se debía realizar hace muchos años, en el período del ex-Alcalde A. Escóbar Uría; sensiblemente no se hizo nada porque empezaron a moverse las influencias de los propietarios y no se llevó adelante el plan de ensanchamiento, pensando todos en sus intereses sin importarles los de la colectividad, ni las graves consecuencias que hoy estamos pasando por la carencia de vías de descongestionamiento.

La principal finalidad de estas notas, es pedir la atención de las autoridades del Supremo Gobierno y de la H. Alcaldía Municipal, las que, con la cooperación de la población, están en la obligación de encontrar las soluciones más adecuadas, a estos graves y perentorios aspectos de remodelación de la ciudad, de circulación de rodados para resolver en un tiempo prudencial, la situación caótica, que día que pasa se torna más difícil con grave perjuicio para las actividades públicas y privadas, sostén de la vida del país. Hace muchos años, se adjudicó la construcción de la Av. de Los Leones, pero en esa ruta sólo se observa maquinaria paralizada que no genera ningún avance de obra. De la Av. Kantutani, que debía empezar del final de la Av. 20 de Octubre, sólo queda el recuerdo, porque el trabajo no se ha realizado sino en mínimo porcentaje.

Datos estadísticos revelan que alrededor de 70.000 vehículos circulan por las calles de la ciudad de La Paz, sin poder cumplir sus funciones específicas por las detenciones permanentes de tráfico, debiendo los usuarios esperar minutos interminables. Este hecho significa dinero perdido en tiempo y rendimiento; por lo tanto, el promover la rápida construcción de la "AVENIDA CENTRAL" significaría un gran alivio con el consiguiente descongestionamiento. Al año de poner en práctica el Decreto de expropiación pro-Avenida Central, se contaría con sumas apreciables para pagar a los propietarios afectados, pudiendo cancelarse el equivalente de las expropiaciones de un manzano de casas. En el transcurso de diez años, equivaldrían a diez manzanos, pudiendo, quien sabe, concluirse la Av. Central ¿Quiénes habrían pagado la obra y su financiamiento? El trabajo tesonero de los habitantes de esta tierra incluyendo los miles de conductores de vehículos.

Surge una pregunta lógica: ¿dónde irían a vivir los afectados por las expropiaciones? Conforme se efectúen las demoliciones se procedería a la construcción de viviendas multifamiliares, donde irían a vivir los afectados, en mejores condiciones con el conforto moderno indispensable.

Hoy es corriente ver en todos los sectores de la ciudad, congestionamientos de tráfico, haciendo perder un tiempo valioso a todos, lo que inside en la economía de la ciudad y el país, porque aquí se encuentran las entidades gubernamentales y privadas más importantes.

Antes de esquematizar un plan, tendente a la reestructuración de la ciudad, es indispensable tener en cuenta, que no es solamente el dinero el único factor de solución para situaciones graves; sino la firme determinación de un pueblo "de encarar frontalmente este problema", lo que, coadyuvado por el factor económico, se presta a realizar y conseguir grandes objetivos para lo que se contemplarían los siguientes puntos:

1. Confeccionar un nuevo plano urbano de la ciudad, incluidos todos los suburbios, contemplando calles con un ancho no menor a 15 metros y avenidas de 20 metros de ancho. Aprobado el nuevo plan de urbanización, las nuevas construcciones deberían sujetarse a claras especificaciones de línea y nivel, sujetas a un nuevo plan regulador, significando que un manzano de 100 metros por 100 metros, con el nuevo trazo disminuiría a 80 metros, por 80 metros. Lo perdido en superficie se ganaría en altura beneficiándose las arterias (calles y avenidas) en ancho y comodidad.

2. La construcción de una avenida, partiendo de la plaza del Estudiante tomando las calles México, Murillo, Avenidas América y Kennedy para conectar con el antiguo camino carretero a El Alto. La avenida Central que partiría de la Plaza del Estadio; para su ampliación se tomarían en cuenta los manzanos de casas que quedan a la derecha de la Av. Illimani; en igual forma, la calle Comercio pasando por la Plaza Murillo, entraría en los planes de ampliación una parte del Palacio Legislativo, continuando por el sector derecho de la calle Comercio, hasta conectar con la Av. Montes a la Autopista a El Alto. Debería construirse el nuevo Palacio Legislativo, en el enorme caserón de la esquina, formada por la calle Junín y Plaza Murillo. Igualmente el Palacio de Gobierno debiera ser sometido a una nueva construcción, tomando la línea y nivel de la Catedral, así como todas las casas de ese manzano, ampliándose en esa forma las cuadras de las calles: Ayacucho, Potosí, Socabay, por lo menos en su recorrido de una cuadra. La construcción del Palacio de Gobierno sería monumental, de acuerdo a la categoría que precisa por su vital importancia de asiento del gobierno central del país.

3. Ampliar el puente Holguín, canalizando desde ahí el río Orkojahuira, sobre cuya bóveda se debe construir una avenida amplia que conecte con la Av. Roma. Demoler por el sistema de monitores o con cargas de explosivos bien calculados, parte de la serranía frente al sector Holguín, en el caso de monitor, usando un canal de circulación de desechos. Pasando el puente Holguín, para arriba, demoler el cerro en una extensión mínima de 200 metros, convirtiendo esa masa de tierra inútil, en una plaza para agilizar el tráfico.

Campesinos de Chuquisaca piden medios para su labor productiva

SUCRE, 1 (PRESENCIA).- Los campesinos de Redención Pampa solicitaron a las autoridades del departamento la dotación de tractores, herramientas de labranza, medios para instalar sistemas de riego, electrificación rural y medios de comunicación.

El Cnl. Rómulo Mercado, Prefecto y el My. Germén Amelunge, Alcalde de esta ciudad, fueron invitados por la Federación de Campesinos para una concentración en la que reafirmaron su respaldo al gobierno de las Fuerzas Armadas y el pacto militar campesino.

El Secretario de la Central Campesina, Simón Ramos, a nombre de más de tres mil campesinos concentrados y de las comunidades de Redención Pampa, dijo que ahora los campesinos ya no podrán ser engañados por los demagogos, y. a tiempo de expresar su apoyo al gobierno, dijo que los campesinos de la zona quieren que el progreso llegue a las poblaciones olvidadas, mediante la mecanización del agro, con la dotación de tractores, herramientas y electrificación rural.

Hablaron también el Secretario Ejecutivo de la Federación de Campesinos, Leoncio Palma, y el Director de Educación Rural Máximo Quiroga. El dirigente campesino ratificó el pacto militar campesino mientras el maestro rural fustigó duramente a los partidos izquierdistas.

El My. Amelunge dijo ser la primera vez que visita el lugar y que está muy impresionado por la cantidad de gente reunida, por lo que ofreció crear un sub Alcaldía para encaminar las necesidades de la población, dijo que junto al Prefecto era portador de cemento y otros materiales que se entregaron al Corregidor y el director de la escuela, "como expresión de cariño de las autoridades nacionales y departamentales".

Por su parte el Cnl. Rómulo Mercado, luego de señalar que el Gral. García Meza, con su decisión salvó al país, del extremismo, dijo que, a cuatro meses de su gobierno recorre todos los confines de la patria, para dialogar con los campesinos y conocer sus necesidades.

Señaló que como Prefecto visita también las provincias del departamento, para conocer los problemas e irlos resolviendo de acuerdo a las posibilidades. Afirmó que los militares no van a hacer discursos sino que van a ofrecer y cumplir sus ofrecimientos. Anunció su visita a escuelas y postas sanitarias para ver lo que se pueda hacer mejorando esos servicios.

Afirmó que las FF.AA. están atentas para repeler cualquier movimiento sospechoso de los izquierdistas que aún caminan por el campo y los pueblos, "propalando mentiras.mientras haya un militar, un soldado en pie, el extremismo no vendrá a Bolivia", concluyó.

En la visita, las autoridades pudieron observar sistemas de comunicación obsoletos, con teléfonos a magneto, por lo que los pobladores pidieron se dote de un transmisor a baterías, para comunicarse con la capital y el resto de Chuquisaca. Las autoridades ofrecieron mejorar esos sistemas.

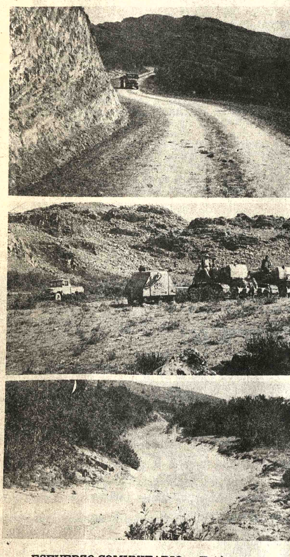

ESFUERZO COMUNITARIO.- - Están a punto de concluirse los trabajos del camino Vallegrande - Kasa Monte- Citanos. La obra ha sido emprendida bajo el impulso del Comité pro Intereses de Vallegrande y faltan pocos kilómetros para su conclusión. Según las personas que recorrieron la ruta, esta ha sido bien ejecutada, pese a no haberse contado con los estudios previos necesarios.

EXPOSICION.- - Los estudiantes de colegios del valle cruceño presentaron ferias de ciencias y exposiciones de artesanías, las mismas que por la calidad de los trabajos constituyeron un éxito rotundo. En la foto, alumnos del Colegio Barrientos de Mairana (Foto FRANCO para PRESENCIA).

Santa Cruz: Ferias de ciencias en colegios provinciales

MAIRANA, 1 (PRESENCIA)-- En los principales establecimientos educativos de las provincias occidentales de Santa Cruz se mostró a autoridades padres de familia, y público en general la habilidad en artesanía , artes plásticas, manualidades y en pequeños laboratorios que , dirigidos por sus maestros mostraron los resultados prácticos aprendidos en las aulas.

Los colegios medios e intermedios de Vallegrande , según los informes recibidos de educandos y educadores fue sobresaliente, no sólo jóvenes y señoritas mostraron su habilidad para la artesanía nativa, sino niños inclinados al arte. Elogiosos comentarios se hizo de otros establecimientos de esa importante provincia cruceña.

Comarapa junto a otras poblaciones, en todos los niveles, los estudiantes de la provincia Manuel María Caballero mostraron en exposiciones sus aptitudes.

Tanto en esta localidad como en Samaipata, y otras poblaciones de la provincia Florida, también al finalizar el año presentaron ante el público su habilidad plasmada en pequeñas obras de arte.

Asociación de Ingeniería Sanitaria formó directiva

ORURO, 1 (PRESENCIA).- El pasado fin de semana, fue fundada en esta ciudad la filial de la Asociación Boliviana de Ingeniería Sanitaria (ABIS). Está integrada por profesionales libres y pertenecientes a instituciones públicas y privadas. Una de sus primeras actividades profesionales será su asistencia al XVII Congreso Interamericano de Ingeniería Sanitaria y Ambiental, a llevarse a cabo en La Paz los próximos días.

El directorio de la entidad está compuesto así: Presidente, licenciado Renato Cortez, Vicepresidente, ingeniero Alfonso Alvéstegui, Secretario de Hacienda, ingeniero Hugo Zabaleta, Secretario de Acta, ingeniero Ramón Oviedo.

Los dirigentes, de inmediato, empezaron a incentivar a sus asociados para asistir, en la mayor cantidad posible, al mencionado congreso interamericano. Hasta el momento, aseguraron su participación doce miembros de la ABIS-Oruro.

Con el propósito de facilitar la concurrencia de mayor cantidad de socios, el directorio de la entidad, "correra con los trámites correspondientes, para la declaratoria en comisión y pago de obligaciones emergentes, por cada una de las instituciones interesadas".

El licenciado Cortez, adelantó que la delegación llevará algunas ponencias, directamente relacionadas con los problemas que Oruro afronta, en materia de agua potable y alcantarillado. Los dirigentes señalaron que el departamento no suele recibir atención de parte de los organismos internacionales, para esas sus apremiantes necesidades.

Manifestaron"Aprovecharemos esta oportunidad para conseguir el apoyo técnico y financiero que permita desarrollar el planteamiento que haremos ante el congreso". Agregaron "Deseamos lograr una justa y prioritaria asistencia de los organismos internacionales que participarán en el congreso y que cuentan con los medios económicos y técnicos necesarios".

National
ARTEFACTOS PARA EL HOGAR DE FAMA MUNDIAL

Mutual "El Progreso" entregó nueva urbanización en Oruro

ORURO, 1 (PRESENCIA)-- Mutual "El Progreso" del sistema de ahorro y préstamo para la vivienda, el pasado fin de semana, entregó una nueva y moderna urbanización en la zona sur de la ciudad, bajo el denominativo de "Germania II" Consta de casas cómodas y excelente recepción arquitectónica. Al frente queda "Germania I" otra urbanización construida por la misma entidad.

Cristina de Mercado, gerente de Mutual "El Progreso" destacó el esfuerzo de la institución que dirige "para cooperar y cumplir con sus asociados, en la solución del difícil problema habitacional " que aqueja a una buena parte de la población.

A la inauguración asistieron autoridades departamentales , socios, vecinos de esas pintoresca zona e invitados. El Presidente de la mutual doctor, Juan Collareta, expresó que la nueva urbanización, "es una muestra más de la incansable labor que realiza la mutual, desde hace diez años. en su afán por contribuir al desarrollo urbanístico de Oruro, principalmente para beneficiar a sus asociados que hoy pueden ver realizadas sus esperanzas de contar con vivienda propia.

Manifestó que en los diez años que trabaja la mutual "El Progreso" ya entregó cuatro urbanizaciones : Armonía , Potosí, y Germania I

El oficial may Alcaldía Municipal, Díaz Matta, tra felicitaciones de autoridad edilicia por su positiva c progreso de Oruro

Dirigentes del Colegio Médico de Oruro fueron posesionados

ORURO, 1 (PRESENCIA).- El pasado fin de semana, asumió funciones el nuevo directorio del Colegio Médico Departamental, presidido por el doctor Rolando Pacheco, Los nuevos dirigentes prestaron el juramento de ley, ante el doctor Héctor Alemán Meduiña, presidente del Colegio Médico de Bolivia.

El doctor Alemán Meduiña expresó que la profesión médica tiene como principal meta, la sagrada misión de cuidar la salud de los ciudadanos. Agregó que para esta labor de capacidad profesional y solidaridad humana, el médico tiene la obligación de mejorar permanentemente sus conocimientos.

Dijo que los médicos nacionales tiene como entidad matriz el Colegio Médico de Bolivia, entidad que vela porque sus afiliados obtengan resultados positivos en su afán de perfeccionamiento profesional y gremial. Luego de felicitar a los nuevos dirigentes, dijo: "se que Oruro es la cuna del trabajo, done los médicos juegan un papel preponderante".

El nuevo presidente del Colegio Médico Departamental prometió trabajar por la superación profesional y gremial de los médicos orureños, de cuyos problemas dijo ser consciente, pidió el apoyo de los afiliados, para cumplir esa misión. Señaló: "buscamos mejorar dentro del campo profesional y por ello es necesario el aporte de todos ustedes, de lo cual estoy seguro".

Los colegios particu terminan labores en

SUCRE, 1 (PRESENCIA).- - Los colegios particulares pertenecientes a ADEC, clausuraron el año escolar con la promoción de bachilleres, habiendo sido los primeros el colegio San Cristobal, Don Bosco y Sagrado Corazón de Jesús.

Entre tanto, continúan recibiéndose evaluaciones en el nivel medio, que deberá concluir su trabajo con la entrega de documentación, hasta el 15 del presente mes.

La promoción de bachilleres, en colegios particulares, se realizó en sus propios locales, en actos que contaron con la presencia de autoridades de educación y de padres de familia.

El ciclo pre básico y el básico, igualmente, cerraron sus puertas a fines de la semana pasada con la bretas. Los CEMA, EBA e pasando clases tablecimientos posiciones de plidos a lo larg

El pedido d sido aceptado de Educación, Directora Distr de semana, s calendario e teriormente de toda su extens Maurer habí Ministerio de adelanten l recuperación y rehabilitación gastos a las fa y por otro perm alumnos pasar unión con sus

Desde Suiza
CREDITOS - CREDI
y Sin cuota inicial
Relojes Suizos
TECHNOS - ROYCE-CA ESCORI
Relojes de PA
SIN CUOTA INICIAL
Para el magisterio rural y urba
Instituciones dependientes del es
Industrias en general
Visítenos y se convencerá
LA PAZ: Velamor y Cia. (sucursal) Av. América 1
ORURO: Velamor y Cia. (sucursal) 6 de Octubre
PUBLIMARK

CORPORACION DEL SEGURO SOCIAL MILITAR
COSSMIL
COMUNICADO Nº 014/80
ROL PARA EL PAGO DE NIVELACIONES

La Corporación del Seguro Social Militar tiene a bien comunicar a los señores miembros del Servicio Pasivo de las FF.AA., Jubilados y Rentistas, que el pago de nivelaciones correspondiente a los meses de Abril, Mayo y Junio del presente año, se efectuará de acuerdo al siguiente rol:

JUEVES 4 DE DICIEMBRE
VIERNES 5 DE DICIEMBRE

La entrega de papeletas y la cancelación de las mismas se realizará en las oficinas de la Gerencia de Seguros planta, baja del edificio de la ex-Caja de Pensiones y Jubilaciones, Av. Camacho Nº. 1324.

La Paz, noviembre 29 de 1980

RELACIONES PUBLICAS

BANCO DE LA VIVIENDA S.A.M.

En nuestro afan de servir a la CAPITAL DE LA REPUBLICA.

HOY Abrimos las puertas de nuestra agencia en

SUCRE

Para crecer juntos estamos presentes en sus proyectos de vivienda

- CONSTRUCCION
- REFACCION
- AMPLIACION
- CONCLUSION DE VIVIENDA

AHORROS 11% CON REAJUSTE
PRESTAMOS 16% ANUAL

Abra su cuenta de ahorro para su prestamo del "BANVI"

Servicio de Cuentas Corrientes

OFICINA CENTRAL: Calle Loayza 131

AGENCIA COCHABAMBA: Calle Bolivar 3441	AGENCIA TRINIDAD: Calle Calama s%n.
AGENCIA SUCRE: Calle Estudiantes No.6	AGENCIA SANTA CRUZ: Calle Sucre No.49

PRONOSTICO DEL TIEMPO

Por J.L. Flores

DATOS PROPORCIONADOS POR LA OFICINA DE METEOROLOGIA DE AASANA

DICIEMBRE MARTES 2

49 ava semana del año, día 337 faltan 29 días para fin de año. San Genaro y Stas.Viviana y Aurelia. El sol sale 5 Hrs. 50 Min. Se pone a las 18 Hrs. 54 Min. Temperatura de la víspera (La Paz 3.600 mts) Temperatura Máx. 20.0 °C. Temperatura Mín. 6.0 °C. Precipitación 0.0. mm. Temperaturas Extremas, la Máx. en Villamontes, con 41.0°C la Min. en Charaña, con -1.0°C.

SITUACION GENERAL AYER

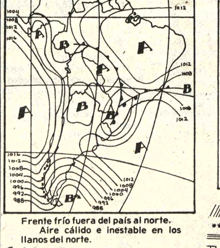

Frente frío fuera del país al norte. Aire cálido e inestable en los llanos del norte.

Isobaras (líneas de igual presión) — Zona de alta presión (A) — Zona de baja presión (B) — Frente cálido — Frente frío — Frente ocluido

PREVISION PARA HOY

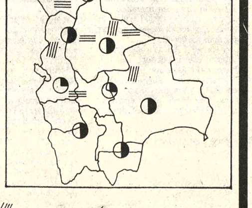

Zona de precipitación — Zona de nieve — Zona de niebla — Zona de tormentas — Zona de relámpagos — Zona de cielo claro — Zona de cielo parcialmente nuboso — Zona de cielo cubierto

TEMPERATURAS MAXIMAS Y MINIMAS DE AYER

	MAX	MIN
LA PAZ	20.0 °C.	6.0 °C.
ORURO	19.0 °C.	-1.0 °C.
COCHABAMBA	26.0 °C.	10.0 °C.
SANTA CRUZ	30.0 °C.	22.0 °C.
POTOSI	16.0 °C.	0.0 °C.
SUCRE	23.0 °C.	8.0 °C.
TARIJA	29.0 °C.	10.0 °C.
TRINIDAD	28.0 °C.	21.0 °C.
COBIJA	27.0 °C.	23.0 °C

TEMPERATURAS MAXIMAS Y MINIMAS PRONOSTICADAS PARA HOY

	MAX	MIN
LA PAZ	21.0 °C.	7.0 °C.
ORURO	20.0 °C.	2.0 °C.
COCHABAMBA	28.0 °C.	13.0 °C.
SANTA CRUZ	31.0 °C.	22.0 °C.
POTOSI	18.0 °C.	2.0 °C.
SUCRE	25.0 °C.	10.0 °C.
TARIJA	30.0 °C.	15.0 °C.
TRINIDAD	31.0 °C.	22.0 °C.
COBIJA	31.0 °C.	23.0 °C.

agenc

PRESENCIA. Av. Mariscal Santa Cruz. Edificio Es piso, teléfonos: 372340 - 372341 - 372342 - 351998 - 352
HOSPITAL DE CLINICAS. Maternidad, Tel. 376 Parto a domicilio, Tel. 360700, Central 322872 - 3
ROL DE TURNO DE ESTABLECIMIENTOS FAR DEL 29 DE NOVIEMBRE AL 6 DE DICIEM
COMERCIO, Calle Comercio Nº. 1439 (Loayza y 320392. ISABEL LA CATOLICA, Av. Arce Nº. 252 SAN GERARDO Av. Saavedra (frte. Hospital 360040. 17 DE MAYO Aspiazu y Ecuador Tel. DELEINE Calle Zoilo Flores Nº. 1105 Tel. PUBLICA Av. República Nº. 1825 Tel. 379706. C General Lanza Nº. 2110 Tel. 327534. MENDEZ SU Buenos Aires (Puente Abaroa) Tel. 362112 ESME Ballivián Nº. 1280 (Ciudad Satélite) OBRAJES Tamayo (Edificio Municipal) Obrajes. Tel. 78208 Calle 21 Calacoto Nº. 8323 Tel. 790579.

EN EL INTERIOR

COCHABAMBA:
ASUNCION, Calama esquina Lanza Nº. 3370. ANDINA, Esteban Arce Nº. 6653, Tel. 22002; SAN Colombia Nº. 4179, Tel. 26524.
POTOSI:
SANTIAGO, Chayanta Nº. 543, Tel. 2895. LA B Plaza Alonso de Ibañez s/n, Tel. 3911.
SUCRE:
SAN SILVESTRE, Arenales Nº. 214, Tel. 1887.
TRINIDAD:
SUDAMERICANA, Centro de la ciudad.
SANTA CRUZ:
NACIONAL, Dra. María Nauriel, Isabel la Ca Figueroa, Tel. 25782. UNIVERSAL, Dra. Gloria P var-Murillo, Tel. 23519. CORAZON DE JESUS, Paz, Calle 21 de Mayo Nº. 343, Tel. 24079. IB Miriam Fernández Republiqueta Nº. 51, Tel. 26

FLOTAS

TERMINAL TERRESTRE "CIUDAD DE LA 367274, 367275, 367276.
ABAROA, Alonso de Mendoza Nº. 242, Tel. 32709
ANDINO, Tel. 320471.
ATLAS, Alonso de Mendoza Nº. 226, Tel. 328621.
AUTOLINEAS INGAVI, Tel. 328981.
BUSTILLO, Tumusla Nº. 530, Tel. 326894.
BOLIVIA, Plaza Alonso de Mendoza s/n. Tel. 35
CONTINENTAL, Avda. Montes Nº. 521, Tel. 3290
COPACABANA, Avda. Montes s/n., Tel. 327211 y
CINTA DE PLATA, Avda. Manco Kapac.
CISNE, Bozo Nº. 169, Tel. 361321.
EL DORADO, Bozo esq. Montes Nº. 106, Tel. 34
EL CHAPACO, Chuquisaca esq. Tupiza Nº. 342 Te
SAN LORENZO, Tiquina Nº. 131, Tel. 328911.
KIRKINCHO, Avda. Montes esq. Bozo Nº. 108. T
KORILAZO, Avda. Montes esq. Bozo Nº. 700, Te
LA VELOZ DEL SUD, Tiquina esq. Figueroa N 323146.
MANCO KAPAC, Tumusla Nº. 106, Tel. 350033.
ORIENTE, Tel. 327551.
TRANSRIVEROS, Avda. Montes Nº. 660, Tel. 34
TRANSPORTES LA PAZ, Avda. Montes Nº. 660,
TRANSPORTE PESADO A LARGA DISTANCI dencia esq. Oquendo Nº. 199. Tel. 325083.
URUS, Plaza Alonso de Mendoza Nº. 194, Tel. 35
YUNGUEÑA, Avda. de las Américas Nº. 344 (Vill Tel. 312344.

BOMBEROS, Tel. 119
ASISTENCIA PUBLICA, Tel. 118.
RADIO PATRULLA, Tel. 110.

SERVICIO NACIONAL DE TRANSITO
CENTRAL E INFORMACIONES
DIRECCION GENERAL
SUB-DIRECCION GENERAL
DPTO. NL. ADMINISTRATIVO
DPTO. NL. REG. VEH. LICENCIAS
DPTO. NL. RELACIONES PUBLICAS
JEFATURA DEPARTAMENTAL
COMANDO DE BATALLON
RADIO COMUNICACIONES
RETEN CHUQUIAGUILLO
RETEN RIO SECO
RETEN AUTOPISTA EL ALTO

H. MUNICIPALIDAD DE LA PA

Teléfonos del Retén Municipal de Emergencia

SAMAPA, 311222 - 326548. Energía 354357.
TASA: RECLAMOS 113 - INFORMACIONES 104 - HORA 117 y LARGA DISTANCIA EXTERIOR TERIOR 20402-03.
AASANA, Tel. 810122 - Retén de emergencia Munic 326643 - 366193.

EMPRESAS AEREAS

LLOYD AEREO BOLIVIANO 351155 - 351157 - 371276
LUFTHANSA 372170 - 372171 - 372172 - 372173 - Ae 811921 - 811922 Carga Aeropuerto 811923.
AEROLINEAS ARGENTINAS, Tel. 350792
AVIANCA, Tel. 357599 - 350608.
AIR FRANCE, Tel. 351740.
BRANIFF INTERNATIONAL, Tel. 372011 - Aeropue - 810115, Carga 810215.
FERROCARRILES, Estación Central, Telf. 352510

Siete países de América acusados de violar derechos humanos de indígenas

ROTTERDAM, 1 (LR).- Un ...bunal independiente acusó ...y a gobiernos de América ...tina, a los Estados Unidos y a ...nadá de violar los derechos ...manos de los pueblos in... ...genas, después de escuchar ...aves denuncias de ...resentantes de comunidades ...ias.

En una declaración al ...nino de una semana de es... ...o de supuestas violaciones ...los derechos indígenas, el ...do del llamado tribunal ...sell dijo que aunque no podía ...oner sanciones, tenía la ...gación moral de exigir que ...gobiernos y las or... ...zaciones internacionales ...an cumplimiento a las ...nas de derechos humanos y ...derechos específicos de los ...los nativos de América.

El tribunal, que lleva el ...bre del fallecido filósofo ...fista británico Bertrand ...sell, examinó 12 casos que ...deró representativos de la ...ción indígena.

En sus "trallazgos", el jura... ...jo que el gobierno de los ...dos Unidos había sido ...able de violar en 12 opor... ...ades artículos del Acuerdo ...elsinki, de cometer 10 in... ...iones a la Declaración de ...echos Humanos de las ...ones Unidas y nueve de la ...ención Estadounidense de ...chos Humanos.

El gobierno canadiense fue ...ién condenado, mientras ...s estados sudamericanos ...n encontrados culpables de ...idio, robo de tierras y ...minio cultural.

...lás de 100 dirigentes in... ...as, muchos vistiendo con ...ajes típicos, asistieron a la ...ón organizada por un mo... ...ento por los derechos ...nos de los indígenas, con ...en Amsterdam y la fun... ...n Russell por la paz de ...ngham, Inglaterra.

...ntre ellos estaba el jefe ...Juruna de Brasil, jefe de ...bu Xavante, quien llegó ...a Rotterdam después que ...orte en Brasilia lo autorizó ...ndonar el país para asistir ...unal que no es reconocido ...gobierno brasileño.

...l jefe Juruna señaló que el ...nen de la corte debía ...derarse como una ad... ...ncia a la fundación ...al indígena, de que los ...ya no podían ser tratados ...niños.

...n una declaración, los je... ...dígenas pidieron que la ...nidad internacional los ...ociera como "miembros plenos de la comunidad mundial de naciones y pueblos, con derecho a tener representación y membresía, especialmente en las Naciones Unidas".

Los indígenas pidieron también que se forme un organismo que continúe las investigaciones iniciadas por el tribunal Russell.

Señalaron la importancia de sus religiones, lenguas y culturas, criticaron la imposición de religiones e ideologías y enfatizaron que los nativos americanos tenían sus propios valores y sistemas sociales.

Temas centrales de los testimonios de los líderes indígenas fueron también la condenación de las sociedades blancas, violaciones de tratados, desprecio por la naturaleza y destrucción del medio ambiente cometidos por los estados nacionales y las empresas transnacionales.

Dos indios, llamados Pedro y Juana, de El Quiche, Guatemala, usaron máscaras rojas cubriendo sus rostros y dijeron que temían represalias a su regreso a América Central. Expresaron que el asesinato de 21 indios Quiche cometido por soldados en la embajada española en ciudad de Guatemala el 31 de enero, era un ejemplo de las persecuciones contra los indígenas en ese país.

Marcia Souza, autor brasileño de "Descendencia india" acusó a misioneros de la Iglesia Católica de robo de tierras, negligencia criminal y exterminio cultural. Señaló que los misioneros respaldaban la opresión indígena en Brasil.

Agregó que las acciones de miembros de la orden salesiana de la Iglesia Católica habían perjudicado a 18.000 miembros de las tribus Aruiak y Tukano en la región del Río Negre, en el Norte de Brasil.

Pero las acusaciones fueron negadas por el sacerdote Antonio Rasera, jefe provincial de la orden en Río Negre hasta enero de 1980, quien dijo a los periodistas que no entendía por qué las acusaciones no habían sido enviadas a los jefes de las 30 tribus de la región.

El jurado condenó también a Brasil, Panamá y Colombia por genocidio y a Perú por violaciones de los derechos humanos, y pidió que la Organización de Derechos Humanos aplique sanciones contra el gobierno militar de BOLIVIA.

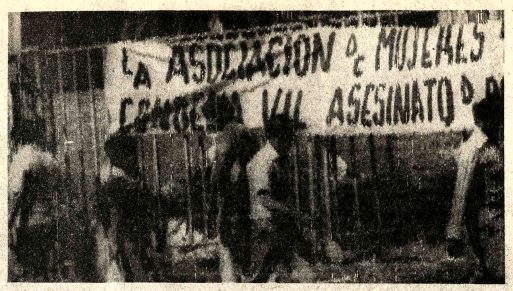

CONDENA.- San Salvador 1° (AP).- La Asociación de Mujeres de El Salvador, condenó con manifestaciones de repudio, el asesinato de seis líderes de oposición en San Salvador. El terrorismo se agudiza y se teme una guerra civil (Radiofoto AP).

El Salvador

Gobierno niega participación de soldados en un secuestro

SAN SALVADOR, 1 (AP).- Este fin de semana se escucharon abundantes tiroteos en San Salvador, luego que guerrilleros izquierdistas advirtieran que vengarán los asesinatos de seis de sus dirigentes. Hasta el momento, sin embargo, no se informó de víctimas.

"La hora de la batalla decisiva se aproxima", declaró un jefe guerrillero.

Las autoridades dijeron que 18 autobuses fueron incendiados. La catedral de la capital fue ocupada por jóvenes izquierdistas de luto por la muerte de los dirigentes y comenzaron a preparar los funerales, que tendrán lugar el miércoles.

Mientras tanto, el gobierno negó que soldados uniformados tomarán parte en el secuestro y asesinato de los seis izquierdistas el jueves pasado.

Varios miembros de la agrupación Servicios Legales, que funciona dentro del externado San José, y otros testigos dijeron haber presenciado cómo 200 soldados y policías rodeaban las oficinas de servicios legales en tanto 20 personas de civil ingresaban en el lugar y secuestraban a los dirigentes mientras ofrecían una conferencia de prensa.

Sus cadáveres aparecieron poco después en carreteras cerca de la capital.

El Ministerio de Información dijo en un comunicado que "las declaraciones hechas por los miembros de Servicios Legales son caprichosas y precipitadas. La junta revolucionaria rechaza estas y otras versiones que falsean la información"...

Aseguró que las versiones sobre los secuestros entregadas a la prensa por Servicios Legales se contradicen con las ofrecidas a las autoridades judiciales por dependientes del externado San José.

"Algunos corresponsables extranjeros han mentido abiertamente al afirmar que el externado fue rodeado por tropas uniformadas", señaló la declaración, sin identificar a periodista alguno.

En su sermón de ayer, Monseñor Arturo Rivera y Damas condenó los asesinatos de los seis dirigentes del Frente Democrático Revolucionario: Juan Chacón, Enrique Alvarez Córdoba, Manuel Franco, Enrique Escobar Barrera, Doroteo Hernández y Humberto Mendoza.

Políticos argentinos celebran victoria opositora uruguaya

BUENOS AIRES, 1 (AP).- Voceros de sectores políticos argentinos expresaban hoy honda satisfacción por la categórica victoria opositora en el plebiscito constitucional uruguayo de ayer, a la que consideraron una "importante enseñanza" para el régimen militar local.

La Argentina, vinculada al Uruguay por sólidos lazos históricos, culturales y económicos, siguió con gran atención los detalles del plebiscito convocado por el gobierno cívico-militar del Presidente Aparicio Méndez. El triunfo de quienes se oponían a la reforma constitucional ocupa hoy la primera plana de todos los diarios, y es objeto de transmisiones especiales en los espacios de radio y televisión.

Aunque el gobierno militar instaurado hace cuatro años no ha formulado planes para convocar a plebiscito alguno, dio a conocer en cambio unas "Bases de acción política", entre cuyos objetivos figura el otorgamiento a las fuerzas armadas de participación de la toma de decisiones políticas cuando se produzca la normalización constitucional, en plazo aún no fijado.

Ello ha provocado reacciones generalmente adversas por parte de la mayoría de los sectores consultados por el propio gobierno, acerca de una eventual reforma de la constitución. El proyecto constitucional rechazado en Uruguay incluía principios orientados en ese sentido.

Rubén Rabanal, ex diputado y dirigente de la Unión Cívica Radical (UCR), declaró a The Associated Press que "... el pronunciamiento del pueblo uruguayo, pese a la precariedad informativa de que dispuso, demuestra que los pronunciamientos populares se manifiestan ante cualquier posibilidad de expresión. Los modelos constitucionales, al no poder desconocer la realidad de ningún país, encuentran el rechazo de quienes deberían darle legitimidad, cuando no responden a la voluntad ciudadana.

Pérez Esquivel lamenta venta de armas a América

PARIS, 1 (EFE).- El Premio Nóbel de La Paz, Adolfo Pérez Esquivel, lamentó hoy lunes que Francia venda armas a Latinoamérica al tiempo que condenó toda forma de violencia.

En conferencia de prensa, realizada en la sede del "comité católico contra el hambre y para el desarrollo", Pérez Esquivel denunció toda clase de terrorismo "porque esté atenta contra el hombre y contra Dios".

Al hablar de la defensa de los derechos humanos en Latinoamerica, dijo que le preocupaba particularmente la situación de algunos países, como El Salvador y Guatemala. Admitió que en Argentina, "el terrorismo y la represión han disminuido", pero agregó que "hubo todavía este año 28 desaparecidos".

"Frente al problema de los desaparecidos y de las personas apresadas sin juicio previo, preconizamos la restauración de un estado de derecho en Argentina", agregó.

Medidas contra la inflación

El gobierno de Perú eliminará subsidios a gasolina y alimentos

LIMA, 1 (AP).- El gobierno anunció que a partir de 1981 eliminará los subsidios a los alimentos y la gasolina, como un recurso extremo para frenar la espiral inflacionaria que este año terminará con un índice de entre el 60 y 70 por ciento.

Con la medida, que se estima de aplicación progresiva, ningún producto gozará de subvención estatal en Perú. Los alimentos, principalmente importados, y la gasolina, de autoabastecimiento, insumían algo más de 1.000 millones de dólares al año del erario nacional. Por cada galón de 4 litros de gasolina, hay una subvención estatal de 14 centavos de dólar.

La Confederación Nacional de Comerciantes (CONACO) dijo, entretanto, que veía con "profunda preocupación" la inminente alza de los intereses bancarios a un nivel igual o superior al 60 por ciento, según los índices inflacionarios de 1980.

La CONACO, que afirma agrupar a unos 6.000 afiliados, comentó que una medida semejante traería "más perjuicios que beneficios" para los peruanos, que encontrarían mayores dificultades para lograr crédito, ventas a plazos, y trabajo en la industria, comercio o construcción civil.

El ex Ministro de Finanzas del anterior régimen militar, Javier Silva Ruete, que ejecutó entre mayo de 1978 y julio de 1980 un plan económico de emergencia, dijo que "si antes se rezaba en Perú (para que mejore su estado financiero), hoy habría que implorar a gritos".

Silva Ruete concibió el plan con lineamientos básicamente iguales a los que anuncia el nuevo gobierno civil, e hizo que por primera vez, dijo que "si antes izquierdistas aceptasen aflojar el control estatal sobre la economía, y entrar lentamente a otra de libre oferta y demanda.

La situación actual no parecía, empero, tan desastrosa como la que enfrentó Silva Ruete cuando Perú estaba al borde de una quiebra total, con reservas internacionales deficitarias de 1.250 millones de dólares, y por decidir una moratoria unilateral de los compromisos de su deuda externa, de unos 9.500 millones de dólares.

Pero como entonces, el gobierno de hoy parecía enfrentado a los sectores internos de la producción. La sociedad de industrias y la CONACO han protestado por la rebaja al 60 por ciento de los aranceles de importación, y dijeron que despedirían a obreros y cerrarían sus fábricas, imposibilitadas de competir con productos foráneos.

Richard Webb, presidente del banco central, dijo que los subsidios, eliminados paulatinamente durante los últimos dos años, abarcaban todavía casi el 20 por ciento del presupuesto de la república proyectado para 1981, que con unos 1.900 billones de soles. (alrededor de 5.800 millones de dólares) será el más voluminoso de la historia de este país.

Webb comentó que el aumento de las tasas de interés bancario —ahora en un máximo del 35 por ciento— deberá detener la inflación y reducir a la vez la velocidad de circulación del dinero, así como neutralizar la especulación financiera.

Añadió que "la gente no quiere quedarse con el dinero en los bolsillos o depositarlo en un banco. Prefiere gastarlo rápidamente, produciendo una velocidad del circulante que debilita el control sobre la tasa monetaria".

Webb expresó que el deseo del gobierno es que los peruanos vuelvan a ahorrar en soles, y no en dólares como lo han hecho las clases pudientes del país en los últimos dos años. Calculó, sin embargo, que quienes han mantenido sus ahorros en un banco desde 1974 perderían el 80 por ciento de su valor, como consecuencia de la devaluación monetaria.

Gobierno haitiano admite que hubo ola de arrestos

PUERTO PRINCIPE, 1 (AP).- El gobierno haitiano admitió hoy públicamente que su policía efectuó "una ola de arrestos" la semana pasada y dijo que apuntaban a "desmantelar una red de agitadores, algunos de los cuales permanecen ocultos".

Un comunicado oficial publicado en primera plana por el diario gubernamental "Nouvau Monde" confirma las versiones circulantes sobre detenciones generalizadas de disidentes haitianos durante el fin de semana.

La embajada norteamericana protestó el sábado por los arrestos pero la publicación hoy del comunicado indicó que el pedido norteamericano de una pronta liberación de los prisioneros podría no ser atendido.

El comunicado no indica el número total de detenidos. Según versiones dignas de crédito serían por lo menos 12 personalidades, incluso Gregori Eugene, jefe del partido social cristiano y editor del boletín "Fraternite" -Lenfantin Joseph, secretario general de la liga haitiana por los derechos humanos- la hija y esposa de Sylvio Claude, un prominente disidente encarcelado desde mediados de octubre -dos redactores del diario "Le Petit Samedi Soir"- y periodistas vinculados con radio Progres, radio Metropole y radio Haiti Inter.

El comunicado, firmado por el coronel del ejército Juan B. Valme, jefe de policía de puerto Príncipe, dice que las detenciones efectuadas por la policía fueron de "algunos agitadores, nacionales e internacionales, de obediencia comunista y vinculados con los medios de difusión".

"Participaron durante algunos meses en actividades subversivas, con el objeto de crear un clima propicio a la perpetración de actos criminales y terroristas", agrega.

El gobierno haitiano no ha dado todavía una lista de los detenidos ni de los delitos de que se los acusa.

Según la constitución haitiana, las autoridades disponen de 48 horas para presentar acusaciones contra un detenido. En algunos casos, el plazo expiró anoche pero el gobierno no indicó si los había acusado.

Según versiones sin confirmar, algunos técnicos de las estaciones de radio fueron liberados el fin de semana.

Pinochet designará a nuevos rectores

SANTIAGO DE CHILE, 1 (AP).- El General Augusto Pinochet informó hoy que los rectores-delegados de todas las universidades del país le presentaron la renuncia para dejarlo "en libertad de acción".

En improvisada conversación con los periodistas, Pinochet dijo que en el curso de la semana procedería a designar a los nuevos rectores.

Las ocho universidades chilenas se encuentran intervenidas por el gobierno militar, en el poder desde 1973, en que designó como rectores a oficiales de las fuerzas armadas en servicio activo o retirados.

Chile cuenta con dos universidades estatales, que son la Universidad de Chile y Técnica del Estado - tres privadas- Austral, de Concepción y Técnica Federico Santa María - y tres de la Iglesia Católica - la Universidad del Norte y las universidades católicas de Santiago y Valparaíso.

Se desconoce si las renuncias de los rectores-delegados tienen vinculación con manifestaciones de efervescencia estudiantil registradas en los últimos meses en algunas escuelas universitarias, que ha derivado en la suspensión o expulsión de diversos alumnos.

Grupos de estudiantes han objetado los procedimientos de algunos rectores-delegados y reclaman una mayor participación estudiantil en la marcha de las universidades, que en el pasado fueron focos de intensa actividad político-partidista, prohibida por el régimen actual.

Encuentro político entre peronistas y radicales

BUENOS AIRES, 1 (EFE).- El peronismo y el radicalismo corrientes políticas mayoritarias de la Argentina, realizaron un encuentro que sus respectivos jefes máximos y protagonistas, Deolindo Bittel y Ricardo Balbín, calificaron como "el comienzo de la unidad civil".

Bittel y Balbín se reunieron ayer en la localidad de Posadas, capital de la provincia de Misiones, para homenajear a Juan Manuel Irrazabal y César Ayrault, dirigentes de esa provincia muertos en una accidente aéreo en noviembre de 1973.

El dirigente peronista y el radical se encontraron en el cementerio local y, después de darse un fuerte abrazo, dialogaron sobre las posibilidades de encarar una política común de cara a la transición democrática argentina.

Deolindo Bittel es el vicepresidente del Partido mismo en Justicialista peronista- y ejerce la titularidad del mismo en nombre de la presidenta nacional, María Estela Martínez de Perón, última presidenta constitucional argentina, derrocada por el ejército en 1976 y que cumple arresto domiciliario en su casa, próxima a Buenos Aires.

Después del Homenaje, el líder radical pronunció una conferencia en un cine de la ciudad, a la que asistieron el jefe peronista y otros dirigentes políticos y gremiales

En su conferencia, Balbín, dijo que la presencia de los peronistas y radicales en un acto común y el encuentro posterior para tratar sobre los problemas y el futuro de la Argentina, demostraban la unidad de las fuerzas civiles.

COMPRO

Compro Esmeraldas y toda clase de piedras. Referencias Teléfono 784141.

MAYORISTAS - REVISTEROS

DISTRIBUIDORAS

LIQUIDACION DE REVISTAS

LIBRERIA ANDINA S.R.L.

Mercado N. 996 Sótano esquina Yanacocha.

SANTA CRUZ

SE VENDE

Empresa de material eléctrico mundialmente conocido, y fábrica de construcciones Electrometal Mecánica. Interesados llamar a los teléfonos 29338- 32388 horas de oficina.

YPFB

INVITACION PUBLICA TRASLADO DE PERSONAL

YPFB invita a los señores transportistas y propietarios de vehículos en general, a presentar sus propuestas para el siguiente servicio:

Transporte del personal de YPFB, desde la ciudad de Cochabamba hasta la refinería "Gualberto Villarroel" y viceversa, en horario de 6,30 - (primer viaje) y 15,00 (segundo viaje).

Los vehículos deberán responder a las especificaciones que se anotan a continuación:

Tipo de Vehículo	Bus y/o Micro
Modelo:	1976 o posterior
Capacidad:	32 o más asientos para buses

Las propuestas deberán presentarse, en sobre cerrado y lacrado, en la Asesoría Legal Distrito Norte (REFINERIA), hasta el día Miércoles 17 de Diciembre del año en curso, horas 15.00.

YPFB se reserva el derecho de aceptar o rechazar las propuestas en caso de que no ...an a sus intereses.

...viembre de 1980

COMPRO JOYAS

LO QUE TENGA EN ORO Y PLATA, brazaletes, joyas, anillos, dentaduras, monedas pago hasta 800 $b el gramo, porque necesito PAGO MAS QUE TODOS, recojo empeños de joyas, le facilito el dinero, visite a los que dicen que pagan mejor SI QUIERE PERDER TIEMPO, luego venga a convencerse, ganará más, pago al contado y al instante, SOMOS LA OFICINA PRINCIPAL KOLLOKORY de compras de joyas. Loayza 250 Edf. Castilla primer Piso Of. 106.

YA ESTA A LA VENTA

El libro de la Doctora RUTH MALDONADO BALLON

SEXUALIDAD Y REPRODUCCION HUMANA VISION MEDICA

La obra que despejará muchas interrogantes sobre problemas sexuales.

Tenga en su casa un ejemplar, porque le ayudará a orientar a sus hijos, en el desarrollo de sus propias potencialidades.

De venta en las buenas librerías.

Pedidos por Mayor y Menor a:

GISBERT Y CIA, S.A.

Comercio 1270-1280

Casilla 195

La Paz.

XA

producto boliviano

el pulmón que siempre tendrá energía

compresor transportable X A

tiene mayor vida útil, es más resistente, más eficiente, consume menos aceite, menos combustible, tiene menos partes móviles y su mantenimiento es más económico

contacto

Emiratos Arabes Unidos intentan aplazar conferencia del OPEP

ABU DHABI, 1 (LR).- El Ministro de Petróleo de los Emiratos Arabes Unidos (EAU), Mana Said Al-Oteiba, intenta formar un grupo de presión con otras naciones de la Organización de Países Exportadores de Petróleo (OPEP) para postergar la conferencia de la organización programada para este mes en Bali, informó la agencia noticiosa oficial de los emiratos.

Oteiba dijo en declaraciones a la agencia que las exportaciones de los EAU se reducirán en un promedio de 80.000 barriles diarios a partir del año próximo con el objetivo de conservar la riqueza petrolera del país.

Oteiba solicitó hace seis días la postergación de la conferencia de la OPEP prevista para el 15 de diciembre en vista de la continuación de la guerra entre Irán e Irak, ambos miembros del grupo petrolero.

La guerra ha ingresado actualmente en su décima semana, y se ha intensificado con ataques aéreos y navales de ambos bandos.

Desde el llamamiento de Oteiba, tanto Irán como Irak han dicho que concurrirían a Bali. Indonesia y Venezuela son otros dos países que se han opuesto a cualquier postergación de la conferencia, que discutirá los precios del petróleo.

Hasta ahora ningún país de la OPEP ha apoyado la idea de demorar la conferencia de Bali, Arabia Saudita, el más importante exportador de petróleo, se ha abstenido de formular comentarios.

Pero Oteiba dijo en su última declaración que se aproximaría a otras naciones de la OPEP para convencerlas de la importancia de postergar la conferencia.

"Debemos estar seguros con anticipación del éxito de cualquier conferencia, con el objetivo de proteger la unidad de la OPEP, Esa es la razón por la que deseamos que se postergue", dijo Oteiba.

Sus declaraciones previas habían llevado a pensar a los analistas petroleros que la postergación de la conferencia podría originar nuevos aumentos en los precios del petróleo, pese a que algunos países de la OPEP han dicho que no se justifican a alzas oficiales.

En su declaración de anoche, Oteiba no hizo referencia a una propuesta suya anterior de continuar con el congelamiento de los precios petroleros acordados en septiembre

Oteiba dijo que la disminución en la producción de los EAU, que actualmente alcanzan a 1,7 millones de barriles diarios, no afectarán las exportaciones de 50.000 barriles diarios que efectúa a Francia bajo los términos de un arreglo especial acordado en octubre.

La Guerra del Golfo Pérsico detuvo los embarques de cerca de un millón de barriles diarios de crudo de Irán e Irak a los compradores mundiales, incluyendo Francia, que importaba 500.000 barriles diarios de Irak y otra pequeña cantidad desde Irán

Fue clausurado paso de Pakistan y Khyber

PASO DE KHYBER, PAKISTAN, 1 (AP). El cruce fronterizo entre Pakistán y la desembocadura del paso de Khyber fue clausurado hoy tras el estallido de luchas en la provincia oriental afgana de Nangarhar.

Los guardias fronterizos afganos de Torkham, el puesto fronterizo, confirmaron que los "Ashrar", o "revoltosos" —la designación oficial del régimen de Kabul de los combatientes por la resistencia antisoviética —habían atacado en un tramo de 70 kilómetros de la carretera de Jalalabal, capital de Nangarhar, a Pakistán.

Amirgal, gerente de una hostería de propiedad estatal del lado paquistano, dijo que los insurgentes afganos dispararon a intervalos con armas cortas durane tres noches consecutivas a menos de 100 metros dentro de Afganistán, en el tiroteo más próximo al histórico paso de Khyber producido hasta el momento.

Pero, el enfrentamiento, que no causó víctimas, aparentemente no estuvo vinculado con los ataques de mayor magnitud en Jalalabad.

Uno de los más activos grupos insurgentes de la provincia de Nangahar, la facción Younas Khalis del partido Hezb-I-Islami, dijo que la clausura de la frontera podría haberse debido a dos combates separados. Un vocero rebelde dijo que los guerrilleros atacaron anoche a una guarnición del ejército afgano en Landi Khyber (el pequeño Khyber) a unos 20 kilómetros al oeste de la frontera paquistana, y la lucha aparentemtemente continuaba.

Mientras tanto, un contingente soviético con más de 100 blindados se chocó con insurgentes tribeños cerca de Achin Shinwari, una capital de distrito en el sudoeste, dijo.

El vocero agregó en una entrevista telefónica desde Peshawar, en el noroeste de Pakistan, que el movimiento de blindados soviéticos — posiblemente enviados para ayudar a la sitiada guarnición afgana de Landi Khyber— también podría haber motivado los choques en la carretera y la frontera. No se informó hasta el momento sobre víctimas.

EMBAJADORES .- Washington (AP).- El embajador de Argelia en Washington Rheda Malek (centro) y el embajador argelino en Teherán, Abdelkarim Gherabli (izquierda), son acompañados a una oficina del Departamento de Estado por el auxiliar Harold Saunders para conversar sobre condiciones para la libertad de 52 rehenes (Radiofoto AP)

Estudiantes iraníes no completaron transferencia de rehenes de EE.UU.

TEHERAN, 1 (LR.) Los estudiantes iraníes no han completado la transferencia de

Adiestramiento de terroristas en Medio Oriente

LONDRES, 1 (EFE).- - Más de 2.000 terroristas procedentes de países que no están ubicados en el Oriente Medio reciben instrucción cada año en territorios árabes, según un informe que analizan ahora especialistas de Organización del Tratado del Atlántico Norte (OTAN).

De acuerdo con ese estudio, que es revelado hoy, por Robert Moss, escritor y periodista que suele mantener relaciones con los servicios occidentales de información, los reclutas del terrorismo con pasaporte siguen cursos de adiestramiento militar, e ideológico también, en nueve centros de Oriente Medio.

Los "focos" de enseñanza de las artes del terrorismo son los siguientes, segun Robert Moss: Hamuriyah (cerca de Damasco) y "17 de septiembre", también en Siria. Burj Al-Barajna y Damur, en El Líbano, Bani - San, en Irak, cerca de Bagdad. y Socotra, en Yemen del Sur, más otros de importancia secundaria.

El cuerpo más numeroso del terrorismo de exportación procede de Irán, donde el año 1979 unos 580 "revolucionarios" atendieron cursos para dominar la táctica de las guerrillas en los campos de Hamurayah (170 hombres), Burj Al-Barajna (180) y Katirmaya (230).

la custodia de los rehenes estadounidenses al gobierno, dijo hoy un ministro del gabinete iraní que se ocupa de la situación.

El Ministro de Asuntos Ejecutivos, Behzad Navabi, agregó al vespertino Etala'At de Teherán que los estadounidenses no serían liberados hasta que el gobierno de los Estados Unidos no cumpla totalmente con las condiciones impuestas por el parlamento iraní.

El comentario de Nabavi sobre la transferencia fue el primero efectuado por un funcionario oficial desde que los estudiantes dijeron hace cuatro días que habían traspasado al gobierno el control de los rehenes capturados hace más de un año.

"Los rehenes no han sido completamente transferidos al gobierno por los estudiantes", dijo el ministro, que encabeza a los grupos que supervisan el traspaso y se ocupan de las negociaciones para su liberación con los Estados Unidos.

Nabavi no agregó más detalles a sus declaraciones, pero un vocero de los estudiantes dijo que "esto significa que algunos de los rehenes han sido transferidos y que otros están siendo transferidos".

Hasta ahora se ha mantenido en secreto el paradero de los rehenes así también como el medio por el cual se efectúa la transferencia.

En su entrevista con Etala'At, Nabavi reiteró las declaraciones efectuadas previamente por Irán en relación a que la respuesta estadounidense a las cuatro condiciones exigidas por el Majlis para la liberación de los rehenes no habían sido "ni explícita ni completa".

El Majlis dijo que los rehenes estadounidenses serían liberados sólo si Washington prometía no interferir en los asuntos internos de Irán, liberaba los fondos iraníes congelados, levantaba las demandas legales contra Irán y devolvía la fortuna del difunto Sha.

TOME AMANCAY PECTORAL
Adquiera en farmacias

VICTIMAS DANACIOBASI, Turquia 30 (AP)- Algunos de los 97 cadáveres que fueron sepultados en una fosa común después de que la explosión de una garrafa de gas causó la muerte de amigos y familiares de una pareja que se casaba en esta ciudad. La foto fue tomada el 26 de noviembre. (Radiofoto AP)

China reacciona ante declaración del consejero de Ronald Reagan

PEKIN, 1 (LR.). China reaccionó hoy afradamente ante las declaraciones del consejero del presidente electo Ronald Reagan para asuntos asiáticos evidenciándose la existencia de problemas potenciales en el futuro de las relaciones sino—estadounidenses.

El consejero Ray Cline, dijo durante una visita a Singapur la semana pasada que el gobierno de Jimmy Carter había hecho un "mal negocio" al normalizar las relaciones con China.

"A ¿a cambio del reconocimiento, los Estados Unidos deberían haber exigido que China volviera a respetar las normas de comportamiento civilizado: suprimiendo la ayuda a los movimientos comunistas insurgentes, anunciando una política de buenas relaciones con Taiwan, liberando las fuerzas del mercado y abriendo el país hacia el mundo exterior", dijo Cline.

La agencia oficial de noticias Nueva China dijo que Cline "ha avergonzado a su país al mostrar su desprecio por las normas de las relaciones internacionales".

En un artículo desde Washington, añadió que "China es un país independiente y Taiwán es parte de su territorio. Difícilmente puede decirse que constituye un "comportamiento civilizado" para un estadounidense recomendar a un país extranjero que se abra ante el mundo exterior y que obtenga su reunificación nacional de la manera que el considera la apropiada.

Fuentes diplomáticas dijeron que las observaciones del asesor Cline parecieron rechazar las posturas más conciliadoras de los chinos luego de las críticas de Pekín a las declaraciones de Reagan durante su campaña electoral.

En ese momento, Reagan expresó su deseo de restablecer algún tipo de lazos oficiales con Taiwan, Sus observaciones parecieron indicar que se propone seguir la política de "las dos chinas", lo que constituye una imprecación para Pekín.

La mayoría de los consejeros de Reagan consideraban que China es demasiado débil militarmente para ser un aliado útil contra la Unión Soviética, agregó.

El artículo de Nueva China dijo que en esencia el consejero de Reagan estaba diciendo que "China tiene poco peso internacional".

Preocupación en la ONU por situación entre Siria-Jordania

NACIONES UNIDAS, 1 (EFE).- El secretario general de la ONU expresó hoy su preocupación por la tensa situación entre Siria y Jordania y se reunió por separado con los representantes de ambos países, para ver de que forma puede contribuir la organización internacional a evitar otro conflicto.

En una declaración a través del portavoz Kurt Waldheim manifestó que "espera ansiosamente que ambos gobiernos ejerzan contención y adopten medidas urgentes para resolver pacíficamente sus diferencias".

La preocupación del secretario General reflejaba el ambiente en la ONU,al enjuiciar hoy el plenario de la asamblea general su tradicional debate anual sobre la cuestión palestina.

A pesar de todo, el debate no ha tenido en esta sesión la preeminencia que había alcanzado en las anteriores.

Los problemas de Irán, la ocupación soviética de Afganistán, la guerra del Golfo Pérsico entre Iran-Irak, y ahora la creciente amenaza de que estalle un conflicto entre Siria y Jordania, dos naciones árabes que antes peleaban juntas contra Israel, se han sumado al deterioro que en la unidad árabe produjo la contienda civil en El Líbano y los acuerdos de Camp David, por los que Egipto abandonó la alternativa bélica contra Israel.

Provincia sudoccidental persa escenario de duelo de artiller

BEIRUT, 1 (EFE).- La provincia sudoccidental persa de Juzestán fue escenario este fin de semana de intensos duelos artilleros y el alto mando militar iraquí manifestó que sus fuerzas hundieron anoche una fragata iraní que se disponía a atacar al puerto de Al Bakr.

En su último comunicado militar, Bagdad desmintió nuevamente que la terminal petrolera de la isla de Al Bakr, en la desembocadura del estuario de Shatt-Al-Arab, haya sido ocupada por los iraníes, cuyas fuerzas navales, añadió la nota, fueron rechazadas con éxito.

La fragata iraní, añadió la información, fue hundida a unos 30 kilómetros de la terminal de Al-Bakr.

Mientras tanto, los ejércitos de tierra de Irán e Irak se enfrentaron este fin de semana con especial violencia en los alrededores de Ahvez, capital de Juzestan, así como en Abadán y Susangard.

La agencia oficial iraní PARS anunció anoche que un escuadrón de helicópteros iraníes, apoyado por cazabombarderos, atacó con éxito varias posiciones enemigas en la provincia suptentrional de Ilam.

Al mismo tiempo, la agencia iraquí "INA" anunciaba que sus fuerzas aéreas habían atacado y destruído algunas posiciones iraníes en la citada zona.

En los combates terrestres y navales registrados este fin de semana perecieron 120 soldados iraquíes, según Teherán, y 33 iraníes, según Bagdad.

En una reunión mantenida anoche por el consejo superior de defensa iraní se estableció que, en todos los frentes de combate, "las fuerzas iraníes han tomado la iniciativa". El dirigente del consejo y presidente de la nación islámica, Abdolhassan Bani Sadr, no asistió a la reunión por encontrarse enfermo.

El Ministro cubano de Asuntos Exterio Malmierca, que movimiento de alineados, cuya actualir ostenta terminó hoy sus con los líderes prendió viaje a continuará sus conseguir un alto guerra del golfo. hace 71 días.

Arabia Saudita: No se jus aumento de precios del

JEDDAH, ARABIA SAUDITA, 1 (LR).- El gobernador de la compañía estatal de hidrocarburos de Arabia Saudita, Petromin, dijo hoy que no se justificaba un aumento en los precios del petróleo.

Abdul Hadi Taher dijo que Arabia Saudita" no considera que las actuales condiciones del mercado justifiquen un nuevo aumento en los precios del petróleo", pero no agregó más detalles.

El funcionario efectuó estas declaraciones en una entrevista con el diario Arab News editado en inglés en Jeddah y al periódico árabe Ash Sharq Al Awsat que se publica en Londres.

Los precios del petróleo deberán ser revisados por la Organización de Países Exportadores de Petróleo ((OPEP), en una reunión ministerial que se efectuará a fines de este Indonesia.

Taher dijo comportamiento precios del petr por los efectos guerra del Gol que por los fact y la demanda

La gradual los embarques parte de Irán e la tensión del tolero, dijo, pe precios podrían a largo plazo logrará abaste

El gobern actitud de al occidentales, q OPEP no pod petrodólares e incrementos bían tenido para los países

COMPRO TOD
ORO y PLATA en joyas usadas, brazaletes, aretes, dentaduras, monedas como estén, recogemos empeños de Joyas. Consulte precios y venga a visit promiso. Superamos cualquier oferta. Somos la OFICINA CENTRAL DE JOYAS T.A.F.U. Pagamos mejores precios al contado. Edif. Libertad (J. Potosí) 3er. Piso. Of. 304. Todos los días de 9 a 12.30 y de 2. a 7.30 p.m. Fono.

COMPRO
Joyas de oro y plata, monedas ,600 $b. gramo, aros matrimoniales, pulseras, aretes, dentaduras, etc. como estén. Pago instantáneo. Socabaya 413 Esq. Potosi, Of. 5 horas de oficina.

BUENA GRATIFICACION
A la persona que devuelva una M tográfica "Minolta -7sII" extraviada en Club Boliviano, el sábado en la tarde. (mañanas)

Invitación
La Sociedad Boliviana de Ginecolo Obstetricia y su Filial La Paz, invitan a los co Médicos y especialmente a sus afiliados, asi miércoles 3 de diciembre a hrs. 19 y 30 a la FERENCIA "Empleo de Hormonas en necologia" a cargo de la Dra. Haars, Miemb Consejo Científico de Schering Boliviana, q llevará a efecto en el Rotary Club (Calle G Gosálvez Nº 215.
La Paz, 1º. de diciembre de 1980

ALMANAQUES Y CALENDA
de PARED y BOLSILLO
TACOS DE VARIOS TAMAÑOS
VENTAS POR MAYOR Y MEN
Pedidos en La Paz: Librería "EL MUNDO" Plaza Pe Juguetería "CERVANTES" Col
Pedidos en el Interior: "Diversiones MONTEC
Pedidos en Cochabamba: Librería "CERVAN
Casilla 1579 – Telf. 25111

PLANTA TERMOELECTRICA DE VILLAMONTES
LA EMPRESA NACIONAL DE ELECTRICIDAD S.A. (ENDE), invita a las firmas interesadas en presentar antecedentes para su precalificación para el alquiler de equipos, herramientas y suministro de mano de obra calificada para el montaje electromecánico de dos unidades generadoras, combustible dual de 1200 KW cada una y montaje de equipo auxiliar y equipo de maniobra de la planta termoeléctrica de Villamontes.
Las firmas interesadas deberán presentar los siguientes datos:
1. Nombre de la Empresa
2. Nombre del Gerente o Director
3. Inscripción en una Institución Colegiada, Ministerio del ramo y Documentos de Constitución de Sociedad y/o Padrón de la Renta.
4. Resumen de la experiencia de la empresa en montajes similares
5. Curriculum Vitae del personal a suministrar (mecánicos, soldadores y electricistas)
6. Lista de equipos de la empresa
7. Capital de operación de la empresa.
Los antecedentes deberán ser presentados en las oficinas de la empresa hasta el día 22 de diciembre de 1980 a horas 11:00 a.m.
ENDE se reserva el derecho de invitar a presentar propuestas a las firmas que considere calificadas para este trabajo que tendrá una duración de seis meses a partir de marzo de 1981.
Cochabamba, Noviembre de 1980

Año de la Heroina Juana Azurduy de Padilla
CONTRATO ANTICRETICO
Importante empresa descentralizada precisa para su Gerente Ejecutivo una residencia, tipo chalet, preferiblemente en Calacoto o La Florida, con cuatro o cinco dormitorios, living, comedor, escritorio, ambiente de estar, garaje, amplios jardines, teléfono, totalmente amoblado, en Contrato Anticrético por dos años.
Referencias en los teléfonos 3-56930 (internos 14 y 87) y 3-62648 en horas de oficina.
LA PAZ, Diciembre de 1980
GR -900/80

H. MUNICIPALIDAD DE COCHABAMBA
COMUNICADO UNICO
La H. Municipalidad de Cochabamb y emplaza a los posibles propietarios siguientes vehículos:
Motocicleta Yamaha placa Nº. chasis Nº 1M1-112626.
Motocicleta Honda placa Nº. 14308 chas CG-110-1028908
Motocicleta Honda placa Nº 13933 Nº CD-90ZE-119479.
Motocicleta Suzucky placa Nº chasis Nº B100-98055.
En el termino de 15 días a partir presente publicación deberán presentars departamento jurídico (pasaje munici fin de presentar la documentación perti que acredite la propiedad de los mencion vehículos.
Vencido el término señalado se proced al remate público.
Cochabamba, 26 de noviembre de 198
SERVICIO DE RELACIONES PUBLICAS

•BUSETAS•BUSETAS•
TRES ULTIMAS UNIDADES
IDEAL PARA AGENCIAS DE TURISMO, HOTELES, TRANSPORTE DE PERSONAL, ETC. ETC.
LUJOSA, SERVICIO RAPIDO, CARROCERIA EXTRANJERA CHASIS NORTEAMERICANO.
(CAPACIDAD: 17 PASAJEROS)
ENTREGA INMEDIATA
COMODA CUOTA INICIAL • COMODOS PLAZOS
VENTAS Y COMERCIALIZACION
CORPORACION Panoramic
Av. Mcal. Sta. Cruz 1365 - 7º piso

National ARTEFACTOS PARA EL HOGAR DE FAMA MUNDIAL

REGALE UNA HELADERA
Para hacer helados en refrigerador y su familia disfrutará todo el año de helados cremosos y deliciosos.
Adquiéralo en Edificio Esperanza (lado TASA), piso 7º, oficina Nº. 6

Bolsas de polipropileno
Plástico resistente (GRUESO)
500 bolsas Aprox.
MEDIDAS: Altura 95 cm. Ancho: 45 cm. Direc. Mercado Nº. 996 Sótano Esquina Yanacocha.

xportaciones de países industrializados no comunistas llegan a $US 449.000.000.000

WASHINGTON 1(AP).- Las portaciones de las siete incipales naciones instrializadas del mundo no munista, durante la primera tad de 1980, alcanzaron los .000 millones de dólares, un por ciento mas que el total de .000 millones para el mismo riodo en 1979, según informó el Banco de Exportación e Importación de los Estados Unidos.

"Pese a estas impresionantes ganancias en la exportación, sólo 2 de las 7 naciones con mayor volumen de comercio pudieron registrar un superávit en 1979, de los cuales uno fue mínimo", dijo el banco.

El balance positivo fue para Canadá, con 800 millones de dólares, y para Alemania Occidental, con 1.230 millones de dólares. Francia, según el mismo informe, tuvo un déficit comercial de 6.600 millones de dólares. Italia, de 5.600 millones, Japón, de 7.700 millones, el Reino Unido de 12.000 millones, y los Estados Unidos, de 37.300 millones.

Durante 1979, las exportaciones del mismo grupo de nacionaes aumentaron en un 26,3 por ciento, comparadas con las cifras de 1978, Las exportaciones del mismo grupo de naciones aumentaron en un 26.3 por ciento, comparadas con las cifras de 1978, Las exportaciones a los países menos desarrollados experimentaron un alza del 36 por ciento, mientras que las destinadas a los países desarrollados aumentaron un 22,9 por ciento.

Las siete naciones citadas - Francia, Canadá, Alemania, Occidental, Italia, Japón, el Reino Unido y los Estados Unidos sumaron entre ellas un 53,3 por ciento (632.000 millones de dólares) del total para las naciones no comunistas, y un 51,5 por ciento (771.000 millones) de tales exportaciones en 1979, dijo el banco.

Estas cifras son parte de un informe dirigido al comité encargado de los créditos de exportación, en la legislatura de Estados Unidos, y también al Banco de Exportación e Importación, del mismo país. El periodo abarcado va del 1 de julio de 1979 al 30 de junio de 1980.

Cada una de las siete naciones nombradas, excepto el Japón, "lograron un aumento significativo de sus exportaciones durante 1979, comparadas con 1978, según el banco. "Esto se refiere tanto al valor nominal como al efectivo" agrega el informe.

El banco detalló de esta forma la participación correspondiente durante 1979, a cada uno de los principales exportadores en el mundo no comunista, excluyendo lo exportado a Estados Unidos:

Francia, el 6,7 por ciento, Canadá el 3,9 Alemania Occidental 11,5 por ciento, Italia 4,8 o Japón, 6,8, Reino Unido 6,1, Estados Unidos 14,1 por ciento.

AYUDA, Mercato San Severino, Italia 1° (AP).- Una ciana se emociona hoy al recibir frazadas de parte de los embros de un contingente del Ejército norteamericano adiofoto AP).

El frío causó la muerte de niños y ancianos en Italia

VELLINO (ITALIA), 1).- Al menos quince as, en su mayoría an- y niños, murieron en la de Avellino a uencia del frío, otra de las cuencias trágicas del oto.

ace 36 horas que nieva en de Irpinia, pero es difícil as autoridades puedan cer a muchos de sus has de que deben aban- las ruinas de las que sus tierras, sus casas, todavía están sepultados queridos.

gunos se han ido, pero son nos, y generalmente son e tienen familia en el or. Familias enteras on hacia Francia, nia, Suiza.

o se puede sobrevivir al al medio -admitió el endo de coordinar los os, Giuseppe Zamberlettitro plan es ubicar a las as del terremoto en los s y apartamentos de eo y mientras tanto truír las comunidades".

ro la obstinación de los no poseen nada es grande autoridades están diss a no sumar a la resilidad de acudir tarde al el de ser testigos imes de una especie de io colectivo".

mberletti reconoció que á estudiando aceleratе un plan, que aún no se ho público, para abordar ve problema de la imia y la pasividad.

También comprende la demolición total de ocho pueblos que el terremoto ha borrado en la práctica.

El plan ya tiene un nombre, "Operativo S", y tendrá que ponerse en práctica también por medio del convencimiento.

"Pasaremos a través de los sindicatos, de los jóvenes, para hacer entender a todos que en este momento la única solución posible es el traslado", dicen las autoridades.

El tiempo juega a favor y en contra de estos objetivos, asi como los movimientos sísmicos que ayer han vuelto a conmover a Potenza y Nápoles.

Según los datos oficiales, los sin techo en esta zona de Iripinia son unos 105.000 unos 40.000 han encontrado un precario refugio en las tiendas y en las "roulottes" que van proporcionando las provincias, asociaciones y privados.

Y mientras el mal tiempo continúa es urgente encontrar protección por lo menos para 50.000 personas, sobrevivientes que vagan entre las ruinas o permanecen sentados, inmóviles, callados.

Las tentativas de reunirlos alrededor de los altares también ha fracasado. Ayer, primer domingo después del desastre, a la misa celebrada en un garaje, en Nusco, sólo asistieron diez personas. En Sant-Angelo, bajo una carpa en la que alguien puso un cartel en el que se había escrito "iglesia", sólo acudieron 20 personas.

Pero en toda la zona del terremoto son más de 200.000 los damnificados y la tarea se presenta cargada de numerosos interrogantes, en los que se cuestiona el caos, la ineficiencia, sobre la zona meridional de Italia castigada de siempre por el abandono y la miseria.

El martes pasado, el Papa y el presidente de la república visitaron la zona siniestrada. Sandro Pertini denunció inmediatamente, a su retorno a Roma, el retraso en la ayuda, puso en tela de juicio implícitamente al mismo gobierno y produjo la fugaz renuncia - rechazada por el Primer Ministro Forlani- del Ministro del Interior, Virginio Rognoni.

JOYAS

Compramos en oro y plata como estén pago contado y al momento, visítenos en Av. Arica No. 119 of. 3 altos horario especial atenmos de 9 a 13 y 15 a 20.

JOYAS COMPRO

Exacto todas las joyas que tenga se las compramos al contado y a buenos precios, no importa el estado en que se encuentren, monedas le pagamos hasta 900 el gr. visítenos en El Prado. Ed. Alameda, Mezzanini Of. 2b. Todos los días, en hrs. de oficina.

JUNTA GENERAL EXTRAORDINARIA DE ACCIONISTAS

ANDES INSURANCE CORPORATION S.A.

(ANDES COMPAÑIA DE SEGUROS Y REASEGUROS S.A.)

De conformidad a los Arts. 17, 26 y 38 de los Estatutos Sociales, el Directorio convoca a Junta General Extraordinaria de Accionistas a realizarse en la sede social (Edif. Litoral, 3er. piso Calle Colón - esq. Av. Mariscal Santa Cruz) el día 12 a horas 9:00 con el siguiente Orden del Día:

1. Aumento de capital social y emisión de nuevas acciones.
2. Modificación de la escritura social y de Estatutos
3. Designación de los representantes de los accionistas para firmar el Acta.

La Paz, 2 de Diciembre de 1980
EL DIRECTORIO

Carter recibió a Presidente de Costa Rica

WASHINGTON, 1 (AP)-- El Presidente de Costa Rica, Rodrigo Carazo, visitó hoy en la Casa Blanca al Presidente Jimmy Carter, que lo elogió por la ayuda dada por su país a refugiados de Cuba.

No se emitió declaración oficial tras la reunión.

Carazo recibirá hoy un grado honorario de la Universidad de Georgetown.

Carter dijo, al posar ambos Mandatarios para los fotógrafos ante el hogar de mármol de la oficina oval: "Estuvimos agradecidos por la ayuda que nos dieron en el caso de los refugiados de Cuba" luego pasaron a sostener una conversación privada.

Costa Rica colaboró estrechamente con el gobierno de Carter en muchas cuestiones hemisféricas, incluso en la referida a los derechos humanos.

La esposa del Presidente Rosalyn Carter, asistió a la instalación como Presidente de Carazo en 1978 como una demostración del apoyo norteamericano a la tradición política democrática de Costa Rica.

Socialistas franceses asoman como los vencedores en elecciones parlamentarias

PARIS, 1 (LATIN-REUTER)-- Los socialistas franceses emergieron como los principales vencedores de las elecciones parlamentarias distritales del fin de semana y el resultado fue interpretado hoy como un golpe en el rostro del Presidente Valery Giscard D'Estaing.

Los seguidores del mandatario en la Unión para la Democracia Francesa (UDF) perdieron dos asientos en los comicios, considerados como el último sondeo en las tendencias del electorado antes de las elecciones presidenciales de abril.

Los socialistas lograron ayer cuatro de los siete asientos en disputa, lo que les dio una ganancia neta de dos escaños y los radicales de izquierda, con el apoyo comunista y socialista, obtuvieron otra banca.

Los dos restantes asientos fueron ganados por la coalición gobernante integrada por la gaullista reunión para la República RPR) y la Unión para la Democracia Francesa del Presidente Giscard D'Estaing.

"Giscard censurado" fue el titular de primera plana del diario independiente Quotidiende París, que describió la votación como "un disparo de advertencia que debiera sacudir la complacencia del César en el Palacio Elíseo" aludiendo al presidente.

Los comentarios agregaron que aunque los dirigentes comunistas dijeron a sus miembros, --de mala gana-- que votaran por los socialistas, no hay actualmente indicios de que después de tres años de dura lucha entre ambos movimientos, el partido socialista logre una alianza electoral que comprometa el voto favorable de los comunistas para la segunda ronda de la elección presidencial el 10 de mayo.

Entre tanto, portavoces de la UDF restaron importancia a las elecciones distritales, diciendo que daban a sus seguidores la oportunidad de reducir tensiones sin poner en peligro al gobierno.

Después del terremoto

Matan en Italia animales que pueden contaminar enfermedades

NAPOLES, 1 (LR).- El ejército italiano comenzó hoy a matar a los gatos, perros y cerdos en la zona devastada por el terremoto luego que los animales, presas del hambre, habían comenzado a comer cadáveres en las ruinas de las ciudades.

Carmelo Caruso, prefecto de la provincia de Avellino, ordenó que se los matara para evitar el peligro de rabia y otras enfermedades.

Los pobladores de varias ciudades informaron que los animales hambrientos, entre ellos algunos cerdos, escarbaban en los escombros y se alimentaban de cadáveres en descomposición.

La cifra oficial de muertos a raíz del peor desastre registrado en los últimos 65 años se mantenía hoy en 2.915 a pesar de que continuaba rescatando cuerpos de entre las ruinas producidas por el terremoto hace ocho días.

Pero con miles de personas, tanto italianas como extranjeras aún abocadas al rescate, los funcionarios reconocieron que la cifra final sería mayor.

Las cuadrillas de salvamento encontraron anoche en la villa montañesa de Santomenna a una anciana de 72 años que subsistió comiendo biscochos en la despensa de su hogar destruído, mientras que un hombre de 60 años fue rescatado con vida al remover los escombros de su vivienda en Calabritto.

En tanto, cientos de personas sin vivienda, principalmente ancianos y niños, estaban siendo transferidos a hoteles de la zona costera y a edificios públicos en áreas fuera de la zona del desastre. Unas 15.000 camas fueron solicitadas.

Muchos de los que quedaron sin hogar, sin embargo, pidieron que se los dejase permanecer en su sitio, ya que tenían familiares y pertenencias aún sepultados bajo los escombros. Adujeron también muchos de ellos que tenían tierras que cultivar y animales que cuidar.

En el puerto de nápoles había hoy aún dos barcos cargados con familias cuyas viviendas habían quedado destruídas o estaban en peligro de desplomarse.

El trabajador portuario Emilio Cruso, de 45 años, estaba pasando su séptimo día, junto a su mujer y sus seis hijos de entre tres y 11 años, en un contenedor metálico en uno de los muelles.

"Todavía no hubo un ingeniero que fuese a ver mi departamento para decirme si puedo volver o no. Aquí hace mucho frío. No podemos cocinar ni tampoco hay agua", dijo desde la entrada del contenedor donde los ocho miembros de su familia dormían sobre dos colchones.

En Nápoles, otras familias desesperadas que quedaron sin hogar ocuparon edificios vacíos y tomaron un lujoso departamento que estaba en venta por 170 millones de liras (200.000 dólares).

Cinco familias se adpoderaron de un bloque de departamentos modernos, mientras los que los veían aplaudían y vitoreaban.

El sentimiento que prevalecía en las villas montañesas, era de ira y amargura. En Oliveto, Pasquale Megaro, un sastre de 42 años que vive en los Estados Unidos, se encontró al regresar a su país que había perdido dos de sus hijos.

"Nuestros hijos podrían haber sido salvados", dijo su mujer, Niccolina, a los periodistas. Fueron encontrados sin vida por cuadrillas alemanas el sábado por la noche.

"No se atrevan a enviarme dinero por mis hijos muertos", gritó Megaro, refiriéndose a la promesa gubernamental de otorgar 4.000 dólares, por cada miembro de la familia que hubiese sucumbido en el terremoto.

Italianos que perdieron sus casas rehusan ofrecimiento de hoteles

NAPOLES, 1 (AP).- Cientos de italianos que perdieron sus hogares en el terremoto que hace una semana sacudió el sur de Italia se niegan a ser trasladados a distantes hoteles pagados por el gobierno o a casas de amigos.

Autoridades militares dijeron que muchas personas que buscaron refugio en tiendas insultaron a los soldados y a los trabajadores del gobierno que llegaron en autobuses para encargarse de su traslado a hoteles.

El gobierno italiano ha ofrecido alojamiento en hoteles y alimentación durante el invierno a 12.000 de los aproximadamente 265.000 italianos que quedaron sin techo a raíz del terremoto. Sin embargo las víctimas del sismo no parecen tener apuro en aceptar la invitación.

"Nadie quiere irse porque significaría abandonar sus ciudades, pero el clima es inclemente y probablemente la gente no sabe que no es tan agradable vivir en un remolque", comentó el comisionado especial del gobierno para la zona del desastre, Giuseppe Zamberletti.

Fuentes oficiales dijeron en Nápoles que unas 1.000 personas fueron enviadas ayer a hoteles a lo largo de la Bahía de Nápoles y que se esperaba que varios miles más sean trasladadas hoy.

Dos temblores secundarios estremecieron el área ayer, a los que se sumaron otros dos esta mañana que causaron pánico entre los sobrevivientes. La única víctima conocida fue un hombre de 62 años que pereció de un ataque cardíaco cuando huía de su casa con dos pequeños.

"Aquí el 95 por ciento de los residentes no duermen en sus casas porque tienen rajaduras y podrían derrumbarse ante otro temblor", señaló un anciano de Volturara, aldea al este de Nápoles.

Por su parte el doctor Vicenzo Palumbo, de Calabritto, opinó que la gente "mira con suspicacia la invitación a instalarse en hoteles. Podrían aceptar ir a vivir en otra ciudad italiana o europea donde haya otra gente de sus pueblos. Se sentirían menos sólos".

Doce mil camas de hoteles fueron puestas a disposición de personas que viven actualmente en tiendas bajo la amenaza de nevadas, celliscas y temperaturas bajo cero.

El gobierno dijo que pagaría a los hoteles las tarifas normales, así como la alimentación y otros gastos de los refugiados, y se comprometió a dejar vacantes las instalaciones hoteleras para el 30 de abril, cuando comienza la temporada turística.

El Ministerio del Interior, dijo que en el interín se construirán viviendas temporarias.

El ejército estimó que 265.000 personas quedaron sin hogar en el terremoto del 23 de noviembre y que a 170.000 de ellas se les debe encontrar refugio. Se espera que otras 65.000 vayan a vivir con parientes o amigos y que 30.000 permanezcan en sus aldeas.

Anoche había caído más de 20 centímetros de nieve en algunos sectores asolados por el terremoto, según la Policía. Se indicó que en algunas poblaciones aún no se recuperaron todos los cadáveres y había un considerable hedor no obstante el frío.

Las fuerzas armadas indicaron que 2.915 cadáveres fueron recuperados y que no se tenía noticias de 1.574 personas, la mayoría de las cuales, se teme, habrían muerto.

RAYOS X

COMPLETO 1.000 ma.
SIEMENS ALEMAN ENTREGA INMEDIATA FONO 362858

ENTIDAD DESCENTRALIZADA

Requiere los servicios de un CONTADOR GENERAL a tiempo completo, con experiencia mínima de 3 años. Debiendo presentar su Curriculum Vitae al Edificio Esperanza 8° piso hasta el día viernes 5.

Ambiente de tensión en reunión de partido comunista de Polonia

VARSOVIA, 1 (EFE).- En un clima tenso, con divergencias internas y ataques del exterior, se inició hoy el séptimo pleno del Comité Central del Partido Comunista Polaco (POUP).

La sesión, que durará al menos dos días, se celebra en un ambiente defensivo que trata de preservar el "carácter socialista" de los cambios ocurridos en el país y acallar, así, las voces críticas procedentes de los países socialistas vecinos.

En su edición de hoy, el órgano oficial del partido, "Trybuna Ludu", pedía una actividad más enérgica de todo este organismo para "salvaguardar el carácter socialista de los cambios que tienen lugar en Polonia".

Esta petición se fundamentaba con el argumento de que " en la práctica no todo lo que está bajo la bandera de la renovación refuerza el socialismo en Polonia".

Para "Trybuna Ludu" el Partido necesita no sólo una democratización, sino también "una disciplina consciente y una unidad de acción".

"Sólo un partido fuerte y monolítico, puede guiar el proceso de la construcción socialista de Polonia, proteger la nación contra las tendencias peligrosas y elaborar un programa para sacar al país de la crisis", subrayaba "Trybuna Ludu".

Para el órgano oficial del partido, éste tiene que actuar siguiendo " los principios del centralismo democrático y no los de un club de discusión".

Los observadores políticos creen que la reunión del Comité Central producirá relevos en los puestos directivos del partido, especialmente en el politburó.

Las "cuestiones organizativas", que pueden dar lugar a estos cambios, están sin embargo, en el orden del día de mañana.

El programa de hoy incluye el informe de Stanislaw Kania, primer secretario del partido: "Las tareas del partido en la lucha por el carácter socialista de las renovaciones en la vida social de Polonia".

En el pleno, que comenzó a las 4 de la tarde, el Jefe del Gobierno, Jozef Pinkowski presentó un informe sobre la situación económica polaca y las tareas en este sector.

En el transcurso del pleno se formará una comisión que debe preparar el congreso extraordinario del Partido.

Por su parte, el redactor jefe del periódico "Zycie Warszawy" Jerzy Wojcik destacó que algunos consideraban más seguro mostrarse conservadores, en vista de que hasta ahora los partidarios del inmovilismo y no los de la reforma habían triunfado siempre en el partido.

Mayor precio de los alimentos eliminan la amenaza de crisis en el abastecimiento

LONDRES, 1 (LR).- Los mayores precios de los alimentos alientan los esfuerzos de los productores y diluyen la amenaza de una seria crisis en el abastecimiento mundial para el año próximo, acorde a las últimas evaluaciones de los expertos.

En las últimas semanas se han escuchado numerosas advertencias en torno a la situación que atraviesa la oferta de alimentos, enfrentada a la posibilidad de una severa crisis como resultado de las malas cosechas en los más importantes países productores de granos.

Para el Tercer Mundo, donde mucha gente vive en los límites de la supervivencia, las advertencias han sido consideradas nefastas, mientras que para los países más ricos, la crisis significaría mayores precios para algunos víveres que contribuirían a reforzar las presiones inflacionarias sobre sus economías.

Sin embargo, las consultas efectuadas por esta agencia con diplomáticos y expertos en alimentación revelan ahora la existencia de puntos de vista algo más optimistas, sin que ello implique que deje de advertirse que aún existe un claro peligro.

Los expertos dijeron que los mayores precios están estimulando nuevas producciones en una magnitud suficiente para evitar la repetición de una temida crisis mundial de alimentos tal como la que se verificó en 1973-1974.

El consejo internacional del trigo ha acordado luego de un detallado análisis que, en condiciones climáticas razonables, la producción de alimentos en 1981-1982 podrá expandirse lo suficiente para permitir una recuperación en las existencias mundiales de trigo luego de la declinación experimentada este año.

La preocupación sobre la caída en el abastecimiento de alimentos se hizo más notoria cuando importantes zonas trigueras del mundo, especialmente Australia, Argentina y la Unión Soviética, fueron afectadas por el mal tiempo y otras dificultades.

La Unión Soviética está sufriendo serios problemas en sus cosechas por segundo año consecutivo, y ha debido apelar a los mercados mundiales para procurarse embargos de grano de emergencia especialmente para alimentación animal.

De todos modos, los expertos estiman que la Unión Soviética deberá sacrificar una porción importante de sus existencias ganaderas, por lo que sus habitantes se verán enfrentados en un más largo plazo a un desabastecimiento interno de carne.

Los soviéticos han visto restringidas sus fuentes de abastecimiento de granos a causa del embargo estadounidense decretado por el Presidente Jimmy Carter luego de la intervención en Afganistán.

Asimismo, las intensas compras del bloque del este han contribuído a reducir considerablemente las existencias mundiales de grano en los últimos dos años.

La disminución de reservas alentará a su vez compras persistentes en los próximos dos años por parte de los países que intentan recomponer sus existencias.

La Unión Soviética puede permitirse comprar grano en grandes cantidades sin mayores consecuencias sobre sus cuentas comerciales con apelar a la venta de su oro, beneficiándose con el alto precio del que goza el metal.

Las oportunidades que tendrá para efectuar sus compras de alimentos son amplias, toda vez que Canadá ha anunciado que levantará su embargo de ventas de grano a Moscú, impuesto para apoyar la acción de los Estados Unidos, y Australia está sintiendo la presión de las organizaciones de agricultores para seguir el ejemplo canadiense.

Si se levanta el embargo estadounidense, los precios mundiales, que ya registran una tendencia alcista, podrían aumentar aún más, dijeron los expertos.

En respuesta a los más altos precios, ya están aumentando las áreas sembradas con trigo invernal en el hemisferio norte, que conforman el 70 por ciento de la producción mundial acorde con los expertos.

Al respecto el consejo del trigo dijo que el área triguera sembrada en los Estados Unidos podría alcanzar su mayor marca previa, lograda en 1949.

Norteamericanos se oponen a reducción de impuestos

WASHINGTON, 1 (EFE).- Los norteamericanos se oponen en su mayoría, a la reducción de impuestos sobre la renta -elemento prioritario del programa económico de Ronald Reagan-, por temor a que sea inflacionaria, revela un sondeo de opinión divulgado hoy lunes.

La encuesta, llevada a cabo por Louis Harris y la cadena de televisión "ABC" demuestra que el 55 por ciento de los norteamericanos están en contra de cualquier reducción fiscal, frente a un 41 por ciento que está a favor de ésta.

El Presidente electo, Ronald Reagan, incluyó entre las prioridades de su programa económico una reducción fiscal del 10 por ciento anual para los próximos tres años.

En recientes declaraciones, Reagan afirmó que se concentrará en los temas económicos durante los primeros meses de su mandato.

Entre estos temas figuran su promesa electoral de reducción fiscal así como la reducción de los gastos federales, como parte de un programa de lucha contra la inflación.

Los participantes en la encuesta, en cambio, opinan que una reducción del impuesto sobre la renta de las personas físicas aumentaría el índice de inflación, que, para este año, se calcula en un 12,6 por ciento, como mínimo.

La mayoría de los norteamericanos no cree que la reducción fiscal prevista por Ronald Reagan pueda estimular la economía hasta tal punto que no tener efecto sobre los ingresos del gobierno, según afirma el campo republicano.

El 63 por ciento de los norteamericanos son favorables, en cambio, a una reducción de impuestos para las empresas, a condición de que el sector industrial privado aproveche estos incentivos fiscales para promover el crecimiento de la economía.

Según señala Louis Harris en el "Washington Post", la encuesta ha revelado " un creciente sentimiento" en la nación de que la solución para la inflación reside en una modernización de la tecnología norteamericana, que a su vez elevará el nivel de la productividad.

Estados Unidos veta participación de la OLP en Conferencia de Madrid

MADRID, 1 (AP). Los Estados Unidos vetaron hoy un intento soviético de hacer participar a la Organización por la Liberación de Palestina en la Conferencia Europea de Seguridad. "Por mucha imaginación que se tenga, no cabe considerar a la OLP como un Estado" fue la respuesta norteamericana.

El jefe de la delegación de Estados Unidos, Max Kampelman, vetó las propuestas de la Unión Soviética, Bulgaria, Yugoslavia y Chipre a favor de permitir que Yasser Arafat, dirigente de la organización, se uniera a los delegados de otros estados mediterráneos no integrantes de la conferencia, en el debate sobre la seguridad en aquella zona.

Kampelman dijo que los vecinos de Israel harán más por la paz si dejaran de "proporcionar fondos y adiestramiento para los propósitos de destrucción y desestabilización de una organización terrorista".

Esta es la ercera semana de la reunión en la que 35 naciones pasan revista al cumplimiento de los acuerdos de Helsinki sobre distensión y derechos humanos, aprobados en 1975. Los Estados Unidos hicieron la declaración antes citada en respuesta a la propuesta del delegado soviético K. F. Mijailov.

Representantes de Túnez, Marruecos y Argelia, solicitaron la semana pasada que la OLP estuviera representada en la reunión de Madrid. Pero se necesita el consentimiento de todos los miembros —33 países europeos, más los Estados Unidos y Canadá— para cualquier decisión.

El delegado soviético había pedido antes la retirada de las tropas israelíes de todos los territorios árabes ocupados y "que el pueblo de Palestina pueda ejercer sus derechos legales y nacionales".

"Instamos a Israel a que cese en sus actos de agresión contra el Líbano" dijo también Mijailov.

La Unión Soviética reieró su apoyo a lo declarado por el pacto de Varsovia el pasado mayo sobre el desarme "para reducir las fuerzas militares en el Mediterráneo, incluyendo la retirada de barcos de guerra provistos de armas nucleares".

Declaró Mijailov que "resulta de vital interés para la Unión Soviética el que el Mediterráneo se transforme en el mar de la paz y la cooperación".

La pasada semana Argelia instó a la retirada tanto de las fuerzas estadounidenses como de las soviéticas en el Mediterráneo.

Un portavoz occidental informó entretanto que las discusiones a puerta cerrada del comité sobre Derechos Humanos estaban encontrando una rígida oposición por parte del bloque soviético. Agregó que si bien los países del este parecían aceptar el principio de reunir a las familias divididas, lo estaban aplicando allí para restringir la emigración.

La conferencia debe continuar celebrándose hasta el próximo marzo, con un mes de vacaciones navideñas a partir del 20 de diciembre.

CENTRO DE CANDILEJAS.- Carl Humphrey, técnico en electrónica, de Lockheed Missiles and Space Company, ajusta una de las 267 lámparas de cuarzo de un reflector múltiple de pruebas que dirige un rayo intenso de calor hacia un área reducida. El haz de luz concentrado se utiliza como un medio económico y eficaz para probar las propiedades físicas de los materiales y estructuras empleados en la industria aeroespacial. Lockheed ha utilizado este dispositivo en la experimentación y prueba de un buen número de materiales, entre los que se incluyen nuevos tipos de aisladores de alta temperatura (CPS).

Mercado-Bolsa de Turismo 1980 fue inaugurado ayer en La Paz

Ministro de Industria dijo que Bolivia espera muchos beneficios de la reunión

TURISMO INTERNACIONAL.- - Las más importantes empresas turísticas nacionales y extranjeras, están representadas en el Mercado Bolsa de Turismo inaugurado ayer en La Paz. En la fotografía, Erick Still, miembro de la asociación internacional de agencias turísticas promotora de la reunión.

Más de 300 representantes de las más importantes empresas turísticas nacionales y extranjeras asisten al Mercado-Bolsa de Turismo, inaugurado ayer en La Paz.

La reunión durará hasta el próximo viernes, día en que los visitantes extranjeros emprenderán un recorrido por algunos principales centros turísticos del país. Para entonces, se espera la concreción de varios programas de fomento del turismo de y hacia Bolivia, según informes oficiales.

Al inaugurar la reunión internacional, el Ministro de Industria, Comercio y Turismo, Tcnl. Mario Guzmán, dijo que Bolivia espera muchos beneficios resultantes del diálogo entre las empresas turísticas, porque, "teniendo en cuenta la alta función social y económica del turismo, (esta industria) tiene ahora un carácter prioritario en los planes gubernamentales de desarrollo".

El Tcnl. Guzmán agradeció la presencia de los empresarios internacionales, porque ese hecho demuestra que Bolivia vive "una etapa de paz y tranquilidad social, fecunda para el trabajo creador y proclive a la realización de eventos de esta naturaleza".

Destacó la creciente importancia del turismo en la economía de los países en desarrollo y sostuvo que, además de sus efectos económicos, el turismo es un medio efectivo para la difusión de la cultura entre los pueblos.

"No dudamos en Bolivia, que al término de la realización de este Mercado-Bolsa de Turismo, serán muchos los beneficios que mi país obtenga de su realización y muchas más las ventajas para todos cuantos han participado en él; ese es nuestro mejor deseo", añadió.

La directora del Instituto Boliviano de Turismo, Amanda Rico Toro de Vargas, por su parte, habló sobre los atractivos turísticos de Bolivia, de los cuales dijo que "nos hablan de un pasado glorioso en cuanto a la arquitectura colonial, mezclada con el arte vernacular de los nativos de esta tierra de leyenda y misterio que encierra en su entraña valores morales que dan cálida acogida a todos los pueblos hermanos que deseen conocernos".

Afirmó que la reunión deberá buscar la promoción del turismo, "en función de la integración y el desarrollo de nuestros pueblos".

La primera actividad del Mercado-Bolsa de Turismo fue una visita de los asistentes al lago Titicaca, realizada antes de la inauguración.

Están programados seminarios y mesas redondas sobre nuevas formas de promoción del turismo, además de varias demostraciones folclóricas a cargo de grupos provenientes de casi todo el país.

Habrán también varias sesiones de entrevistas entre "compradores" y "vendedores" de turismo, con objeto de concretar programas a corto, mediano y largo plazo.

Al final de las deliberaciones, los asistentes designarán la sede del próximo Mercado-Bolsa de Turismo, que debe realizarse en 1981.

La reunión inaugurada ayer se realiza en los salones del hotel Sheraton de La Paz.

Gral. García Meza descartó viaje a reunión de presidentes andinos

SANTA CRUZ, 1 (PRESENCIA).- El Presidente de la República, Gral. Luis García Meza, declaró aquí que no asistirá a la reunión cumbre de presidentes del Pacto Andino, a efectuarse el 17 de diciembre en Colombia.

El primer mandatario, en declaraciones a la prensa, afirmó que su gobierno es nacionalista y no fue invitado a esta reunión, motivo por el cual descartó la posibilidad de asistir a esta cita, en la ciudad de Santa Martha, en homenaje al Libertador Simón Bolívar.

Esta ciudad fue hoy escenario de tres importantes actos que contaron con la asistencia de la Junta de Comandantes y de varios ministros de Estado.

Antes del medio día se procedió al acto de graduación de 27 nuevos oficiales del Colegio Militar de Aviación "Gral. Germán Busch".

En el patio de honor de dicho establecimiento militar y con la presencia de numeroso público e invitados especiales, se cumplió este acto que adquiere trascendencia en esta ciudad todos los años....

El Comandante de la FAB y Ministro del Aire, Gral. Waldo Bernal y el Comandante del Colegio Militar Cnl. Guillermo Escóbar Urhi, pronunciaron discursos. Ambos resaltaron las virtudes del joven oficial que se forma en este instituto, su sólida formación, su capacitación intelectual y su compromiso de servicio a la patria en todo momento. Bernal apuntó que estos jóvenes reiteran su compromiso con la patria y firman un pacto de disciplina, honor y sacrificio.

La segunda ceremonia fue en la inauguración del maternológico de la CNSS en el hospital "Percy Boland".

Se trata de una obra de estructura moderna cuya infraestructura permitirá ofrecer las adecuadas atenciones a la madre y al recién nacido.

Por último, en la tarde se procedió a la inauguración del Policonsultorio de la Caja Petrolera, que constituye el primero de su género en el país, dadas sus especiales características así como el equipamiento de que está dotado. Una obra orgullo, como anotaron varias autoridades de Santa Cruz, al servicio de la salud del importante sector de trabajadores, técnicos y empleados del ramo petrolero.

El Ministro de Salud, Cap. Avelino Rivera Parada, encomió en ambas oportunidades, los esfuerzos que realizan los organismos de salud para ofrecer un mejor servicio, dentro del programa de preservar y cuidar la salud del pueblo boliviano, particularmente, dijo, en las áreas del oriente, donde durante muchos años la salud fue descuidada.

El Gral. García Meza improvisó un discurso en la Caja Petrolera para señalar, con énfasis, que su gobierno esta empezando en llevar adelante una tarea de envergadura para asistir a la salud de todos los habitantes del país.

En Bogotá

Sin presencia de Bolivia, se i reunión de ministros de Pacto A

BOGOTA, 1 (AP)-- La Conferencia de Ministros de Industria, Economía y Fomento del Pacto Andino comenzó hoy aquí, con la ausencia de BOLIVIA, que solicitó a sus socios de la integración no tomar ninguna decisión que afecte sus intereses, anunció el Ministro de Desarrollo Económico de Colombia, Andrés Restrepo Londoño.

"Es evidente que BOLIVIA está ejecutando una estrategia paralizante del Pacto Andino, mientras simultáneamente amenaza con retirarse", dijo hoy una fuente de la reunión ministerial.

Pero el Ministro de Fomento de Venezuela, Manuel Quijada, advirtió que "con BOLIVIA o sin BOLIVIA, el Pacto Andino continuará adelante".

A raíz de la decisión del gobierno colombiano de no invitar al Presidente de BOLIVIA, General Luis García Meza, a la reunión cumbre de los países del Pacto Andino, que se celebrará en Santa Marta el próximo 17 de diciembre, el gobierno boliviano dijo que estudia la posibilidad de retirarse del acuerdo.

"La ausencia de BOLIVIA de la reunión ministerial es una consecuencia del marginamiento del General García Meza de la conferencia de Santa Marta", explicó una fuente diplomática.

El Ministro de Desarrollo de Colombia no reveló el texto del mensaje del Ministro de Integración de BOLIVIA en el que excusa su ausencia de la reunión.

Fuentes oficiales de Colombia dijeron que la reunión de Santa Marta es ante todo una Cumbre Democrática" y que por ello se explica que además de los Presidentes de Ecuador, Perú y Venezuela, se haya invitado también a los de Panamá, Costa Rica, y República Dominicana, que fueron elegidos por el voto popular.

La reunión de Santa Marta es esencialmente para conmemorar los 150 años de la muerte del Libertador Simón Bolívar.

A pesar de la ausencia boliviana, los Ministros de Desarrollo, Fomento y Economía, iniciaron hoy el estudio de aspectos básicos para el futuro del proceso de integración económica, especialmente la reducción arancelaria.

El Ministro de Economía e Industrias del Perú, Roberto Rotondo, hizo una alusión indirecta al asunto al señalar que "el Pacto Andino es más importante como instrumento de negociación colectiva en el campo internacional que como instrumento para vendernos entre nosotros productos generalmente caros".

Fuentes informativas de la reunión dijeron que el Perú desea una rápida reducción de los aranceles andinos para combatir los monopolios nacionales que generan altos precios y bajas calidades.

Sin embargo, Colombia se inclina por una fórmula que permita mantener ciertos niveles de protección a las industrias nacionales, pero obligándolos a la vez a competir con los productos importados.

El Ministro peruano exhortó a la consecución de una "integración dinámica", mientras que el Ministro de Desarrollo Económico de Colombia, Andrés Restrepo Londoño, reafirmó la necesidad de mantener el proceso de integración con sus actuales socios.

Germánico Salgado, Ministro Ecuatoriano de Industria, expresó durante la sesión de instalación de la conferencia ministerial que es indispensable mantener inalterable la política de limitaciones a las inversiones extranjeras, la cual fue una de las causas que empujó a Chile a retirarse en 1976 del Pacto Andino. Este planteamiento fue compartido por los Ministros de Colombia, Venezuela y Ecuador.

La reunión de dos días estaba destinada a preparar las decisiones que los presidentes de los países iban a tomar en Santa Marta, pero ante la ausencia de BOLIVIA, poco se podría avanzar, opinaron fuentes asociadas a la reunión.

De todas maneras, el Ministro venezolano de Fomento dijo a los periodistas que "si BOLIVIA se retira del Pacto Andino, podría provocar una transitoria crisis política, pero económicamente no tendría mayores repercusiones para la integración".

Según estudio de minería mediana

Es difícil diversificar los mercados de exportaciones

La estructura del consumo mundial de productos básicos hace muy difícil diversificar los mercados de las exportaciones minero-metalúrgicas bolivianas, dice un estudio elaborado por el Departamento de Estudios Económicos de la Asociación Nacional de Mineros Medianos.

La primera parte de ese estudio, difundida ayer en el boletín semanal de esa asociación, afirma que la puesta en marcha de las fundiciones nacionales de estaño abrió la posibilidad de disminuir la excesiva concentración del comercio exterior boliviano, "pero no al grado de transformar radicalmente la composición de la exportaciones bolivianas por países de destino".

Añade: "Los esfuerzos de los países atrasados hacia la diversificación de nuestros mercados - a nivel de productos primarios y semielaborados- tienen poco margen de acción, limitados como están por la estructura de la economía mundial y las realidades del mercado internacional. Para ello, la sola diversificación de mercados no es suficiente para superar la dependencia comercial, siendo necesario, para mejorar las relaciones de interdependencia, ingresar a la fase de industrialización interna y previa de los recursos primarios".

El estudio anota que, antes del inicio de la metalurgia nacional, las exportaciones bolivianas estaban dirigidas casi exclusivsamente a Inglaterra (92% en 1958 y 86% en 1960), y Estados Unidos.

A partir de 1975, cuando se inició la exportación de estaño metálico, se incorporaron nuevos mercados con un progresivo incremento de las ventas a consumidores no tradicionales, como los países socialistas y los campos del Grupo Andino.

Pero, a medida que se incrementó la exportación de estaño metálico, se pudo observar que la apertura de los nuevos mercados no fue suficiente como para desplazar de los primeros lugares a Inglaterra y Estados Unidos, añade el estudio. De esa manera, el 58 por ciento de las exportaciones de estaño metálico de los primeros siete meses de este año estuvo dirigido a Estados Unidos, Inglaterra y Alemania. El resto se distribuyó entre el Grupo Andino, los demás países americanos, los de la órbita socialista y algunos de Africa y Asia.

El estudio de la minería mediana concluye afirmando que "la concentración de las ventas de materias primas no elaboradas y semielaboradas hacia los países desarrollados y capitalistas - corriente de la que no puede escapar Bolivia - está gobernada por la estructura del consumo mundial de dichos productos".

Fue posesionado nuevo funcionario en AADAA

En acto realizado ayer, fue posesionado el nuevo Jefe del Departamento de Finanzas de la Administración Autónoma de Almacenes Aduaneros (A.A.D.A.A.) Mario E. López Leal, que reemplaza en ese cargo a Carlos Ramírez.

El Director Ejecutivo de AADAA, Coronel Rolando Sánchez López al posesionar al nuevo funcionario, anunció que dicho profesional "había sido seleccionado para ocupar ese alto cargo, en mérito a su excelente curriculum de servicios".

CEPAL proclamó la Declaración de Derechos de los Impedidos

La última reunión técnica de la Comisión Económica para América Latina (CEPAL), realizada en los últimos días de noviembre, proclamó la Declaración de los Derechos de los Impedidos, informó ayer el Ministerio de Previsión Social y Salud Pública.

Bolivia estuvo representada en esa reunión, según el informe, por la Lic. Josefa Arenales, trabajadora social y consejera de Rehabilitación Vocacional del Ministerio de Previsión Social y Salud Pública.

La Declaración de los Derechos de los Impedidos, aprobada por la Asamblea General de las Naciones Unidas, es la siguiente:

1.- El término "impedido" designa a toda persona incapacitada de subvenir por sí misma, en su totalidad o en parte, a las necesidades de una vida individual o social normal, a consecuencia de una deficiencia congénita o no, de sus facultades físicas o mentales.

2.- El impedido debe gozar de todos los derechos anunciados en la presente Declaración. Deben reconocerse esos derechos a todos los impedidos, sin excepción alguna y sin distinción ni discriminación por motivos de raza, color, sexo, idioma, religión, opiniones políticas o de otra índole, origen nacional o social, fortuna, nacimiento o cualquier otra circunstancia, tanto si se refiere personalmente al impedido como a su familia.

3.- El impedido tiene esencialmente derecho a que se respete su dignidad humana. El impedido cualesquiera sean el origen, la naturaleza o la gravedad de sus trastornos o deficiencias, tiene los mismos derechos fundamentales que sus conciudadanos de la misma edad, lo que supone, en primer lugar, el derecho de disfrutar de una vida decorosa lo más normal y plena que sea posible.

4.- El impedido tiene los mismos derechos civiles y políticos, que los demás seres humanos; el párrafo 7 de la Declaración de los Derechos del Retrasado Mental se aplica a toda posible limitación o supresión de esos derechos para los impedidos mentales.

5.- El impedido tiene derecho a las medidas destinadas a permitirle lograr la mayor autonomía posible.

6.- El impedido tiene derecho a recibir atención médica, psicológica y funcional, incluidos los aparatos de prótesis y ortopedia; a la readaptación médica y social; a la educación a la formación y a la readaptación profesionales, a las ayudas, consejos, servicios de colocación y otros servicios que aseguren el aprovechamiento máximo de sus facultades y aptitudes y aceleren el proceso de su integración o reintegración social.

7.- El impedido tiene derecho a la seguridad económica y social y a un nivel de vida decoroso. Tiene derecho, en la medida de sus posibilidades, a obtener y conservar un empleo y a ejercer una ocupación útil, productiva y remunerativa y a formar parte de organizaciones sindicales.

8.- El impedido tiene derecho a que se tengan en cuenta sus necesidades particulares en todas las etapas de la planificación económica y social.

9.- El impedido tiene derecho a vivir en el seno de su familia o de un hogar que la substituya y a participar en todas las actividades sociales, creadoras o recreativas. Ningún impedido podrá ser obligado, en materia de residencia, a un trato distinto del que exija su estado o la mejoría que se le podría aportar. Si fuese indispensable la permanencia del impedido en un establecimiento especializado, el medio y las condiciones de vida en él deberán asemejarse lo más posible a los de la vida normal de las personas de su edad.

10.- El impedido debe ser protegido contra toda explotación, toda reglamentación o todo trato discriminatorio, abusivo o degradante.

11.- El impedido debe poder contar con el beneficio de una asistencia letrada jurídica competente cuando se compruebe que esa asistencia es indispensable para la protección de su persona y sus bienes. Si fuere objeto de una acción judicial deberá ser sometido a un procedimiento justo que tenga plenamente en cuenta sus condiciones físicas y mentales.

12.- Las organizaciones de impedidos podrán ser consultadas con provecho respecto a todos los asuntos que se relacionen con los derechos humanos y otros derechos de los impedidos.

13.- El impedido, su familia y su comunidad, deben ser informados plenamente, por todos los medios apropiados, de los Derechos enunciados en la presente Declaración.

En forma oficial

Hoy se inicia Mes Forestal

Con la inauguración del vivero forestal de Huancané, las autoridades del Ministerio de Asuntos Campesinos y Agropecuarios, iniciarán hoy los festejos y trabajos del Mes Forestal en el país. El acto se realizará a las 10.00 horas en la mencionada localidad, ubicada a 45 kilómetros de La Paz, cerca del Lago Titicaca.

En la oportunidad, el Ministro de Asuntos Campesinos y Agropecuarios, Cnl. Av. Julio Molina Suárez, procederá a la inauguración del vivero.

Fuentes del Centro de Desarrollo Forestal informaron que se realizará durante todo este mes, forestaciones en varios departamentos del país, y de acuerdo a programa adecuado. Así se prevé que en La Paz se efectuarán más de 300.000 plantaciones que se distribuirán en las principales provincias de ese Departamento.

En La Paz

Alcaldía distinguirá a delegados de turismo

La Alcaldía Municipal de La Paz, mediante Ordenanza Municipal, declarará hoy Huéspedes de Honor a los delegados de empresas de turismo que asisten a la reunión internacional denominada "Mercado-Bolsa de Turismo".

El acto se realizará a las 17 horas, en el Salón de los Espejos del Palacio Consistorial, con asistencia del Ministro de Industria y Comercio y Turismo; Directora del Instituto Boliviano de Turismo, Alcalde Municipal, autoridades de gobierno y ejecutivos de la empresa privada dedicada al turismo.

PROGRAMA

Durante el acto, el Oficial Mayor de Cultura, Mario Bedoya Ballivián, leerá la Ordenanza Municipal que distingue a los visitantes.

El Alcalde Municipal de La Paz, Raúl Salmón de la Barra, dará la bienvenida a los delegados de las empresas de turismo que asisten a la reunión internacional que se inauguró ayer y un representante de los huéspedes agradeció las atenciones.

La Banda Municipal "Eduardo Caba" interpretará los himnos de La Paz y de las Américas.

El Ministro del Interior retorna hoy

La Cancillería hizo conocer ayer que, según las informaciones de que dispone, se espera el retorno del Ministro del Interior, Cnl. Luis Arce Gómez, y de las personas que forman su comitiva, para esta tarde.

El Cnl. Arce Gómez, en su viaje de una semana, visitó los Estados Unidos y Brasil y el domingo pasó a la ciudad de Asunción para entrevistarse con el Presidente Alfredo Stroessner y autoridades paraguayas.

Graduación militar en Santa Cruz

En el acto de graduación de nuevos oficiales de la Fuerza Aérea, realizada ayer, en las instalaciones del Colegio Militar de Aviación, en Santa Cruz, el Presidente de la Junta Militar, Gral. Luis García Meza, foto, entrega un sable a uno de los egresados. Asistieron a la ceremonia los Comandantes de la Junta Militar, invitados especiales y público.

Evaluación oficial

Programa de desarrollo del sud registró resultados positivos

El Programa de Desarrollo Rural integrado del Sud, (1978-80), que se ejecuta con dineros donados por el Fondo de las Naciones Unidas para la Infancia (UNICEF), registró resultados positivos, según afirma un informe de evalución global elaborado por técnicos de los Ministerios de Planeamiento, Educación y Salud Pública.

El documento resume concretamente los "aciertos y limitaciones", del programa en cuestión (que se realiza en Chuquisaca, Potosí y Tarija), además de subrayar el objetivo de que el informe, puede servir para orientar respecto a los alcances y fundamentos "de manera realista", e inclusive los beneficios obtenidos de la asistencia que UNICEF. brinda a Bolivia.

De acuerdo a las conclusiones generales el Departamento de Tarija, es la región en la cual el sector de Educación ha logrado mayor éxito, habiéndose registrado eficiencia en la Educación inicial que se desarrolla en Chuquisaca y Tarija. En cambio, en Potosí, ese rubro se encuentra en etapa de organización. Sin embargo, las metas alcanzadas en los tres Departamentos son óptimas, en atención a los análisis sobre población cubierta, realizaciones materiales y los cursos de capacitación que se efectuaron.

A pesar de los logros, los técnicos indicaron la necesidad de incrementar el número de profesores técnicos en agropecuaria, artesanías, salud y otros rubros, a fin de aumentar los ingresos familiares.

Por otra parte, se señala que la actitud de "auto - ayuda" desarrollada por el PDRI, "ha logrado concientizar a la comunidad y padres de familia", para una mejor cooperación a las escuelas.

Con relación al Proyecto de Promoción de la Mujer Campesina, el informe especifica que en los Departamentos de Chuquisaca y Tarija se realiza a través de los Clubes de Amas de Casa y Comités de Salud, organismos que actualmente cumplen una etapa de aprendizaje de técnicas de mejoramiento del hogar. Ese programa recibió un significativo respaldo de UNICEF, a través de la donación de medios ecóomicos que se tradujeron en equipos y aspectos de organización.

Se agrega que el sector productivo en los Departamentos de Potosí y Tarija, no ha tenido mayor dinamismo "por falta de personal especializado". A diferencia de ello, en Chuquisaca, el personal contratado por la Corporación de Desarrollo (CORDECH) ha permitido la promoción de actividades de carácter productivo, entre las que se menciona el Proyecto Piscicola Rural. Añade: "La falta de atención a este sector se debe a la ausencia del Ministerio de Asuntos Campesinos y Agropecuarios dentro del PDRI".

Finalmente, entre las recomendaciones generales se consigna: "Las actividades de supervisión deben ser mejor planificadas y programadas con anticipación, deben servir para orientar al profesor rural en el desempeño de sus funciones docentes; por su parte, el supervisor, debe organizar las fichas de seguimiento de los profesores, para una orientación con mayor eficacia".

Se sugiere la dotación de infraestructura y mobiliario adecuado en los tres departamentos, para el desarrollo eficiente de las actividades del Proyecto de Educación Inicial.

"La escuela debe ampliar su orientación a la comunidad mediante programas especializados de profilaxis y cuidado de la salud, uso adecuado de los primeros auxilios, visitas oportunas a los centros y puestos santarios".

"Las autoridades de Educación deben cooperar en la inamovilidad de los supervisores, directores, profesores y técnicos asignados al programa".

Otras conclusiones refieren que "el gobierno debe coordinar con UNICEF para que mediante el PDRI, pueda orientar, entrenar y capacitar al campesino, en técnicas modernas agroindustriales y otras especialidades para la promoción comunitaria".

"Se recomienda la organización de la Educación No Formal a través de medios de comunicación masiva, particularmente para la educación y promoción de la mujer campesina".

"Las Corporaciones de Desarrollo Regional deben participar activamente en la formulación del Nuevo Convenio entre el Gobierno Boliviano y UNICEF". Y se recomienda que el MACA se integre al Programa, en el nuevo acuerdo a suscribirse.

Feria de Artesanías

El Instituto Boliviano de Pequeña Industria y (IMBOPIA), inauguró ayer, en la Casa de la C Feria Artesanal.

La inauguración estuvo a cargo del Subse Industrias, Eduardo Dávalos, quien destacó la v tiene el pueblo boliviano para la producción artes

La feria presenta secciones sobre producción tallado en madera, orfebrería, repujado de co peletería, muñequería, cestería, confección de joyería en plata, estaño y oro.

Los temas de la producción artesanal son es nativos, que fueron seleccionados con antela informaron representantes del Instituto Bolivi queña Industria y Artesanías.

También se indicó que la realización de la f a la celebración de la Mercado-Bolsa de Turism se inauguró ayer en las instalaciones del Hotel S

Señalaron que los visitantes extranjeros oportunidad de observar la producción artesa muchas razones, no tiene una adecuada prom nacional.

En Ginebra

Se reanudó negociación Sexto Convenio del Esta

GINEBRA, 1 (EFE).- Las negociaciones d preparar el Sexto Convenio Internacional del reanudaron hoy en el marco de la Conferencia d Unidas para el Comercio y Desarrollo (UNCTAD

Las conversaciones preparatorias iniciadas el 14 de abril de 1980 fueron suspendidas el 14 d mismo año, después de tres semanas de infru gociaciones en que consumidores y productores concretar un acuerdo que permita crear u tabilizador de precios.

La renegociación del Convenio tiene com objetivo fijar criterios para mantener el precio niveles que beneficien tanto a los países produ consumidores, a través de una escala progresi prende precios de referencia, precios mínimo y intervención discrecional (10 por ciento). y nimos y máximos obligatorios (15 por ciento).

El sexto Convenio sometido a negociación pr la creación de una reserva de estabilización q tuarse entre 30.000 toneladas mínimo y 70.000 m cluyendo una reserva adicional financiada tribuciones voluntarias de los países consum ascienden a 20.000 toneladas, para la cual ya exi de Francia, Japón, Noruega, Países Bajos, Can y Reino Unido.

Participan en las negociaciones del Conveni bros del Consejo Internacional del Estaño, integ países productores (Australia, BOLIVIA, Ind lasia, Nigeria, Tailandia y Zaire), y los consum tados Unidos, Unión Soviética, Japón, y los mie Comunidad Económica Europea entre otros).

Fue durante el Quinto Convenio Internaci mado el 1 de julio de 1976), y que expira el 30 de j cuando se fijaron los objetivos para la creación d va adicional de 20.000 toneladas financiadas p sumidores.

Las conversaciones proseguirán hasta el 19 bre próximo.

Ministro de Informaciones

No hay justificación para al alguna en artículos de cons

El Ministro de Informaciones, Fernando Palacios, afirmó que no existe ninguna razón justificada para la elevación de precios de los artículos de consumo esencial, a la que calificó como indebida. Tal declaración la hizo a raíz del ocultamiento y especulación que se produce, según denunció, por acción ilícita de algunos comerciantes inescrupulosos que, en esta forma, originan alarma e incertidumbre en sectores de la población.

Señaló, en su declaración, que el gobierno se ha visto en la necesidad de estudiar la implantación de algunos correctivos a la economía nacional, en vista, dijo, de "la falta de planes y programas conducentes a una buena administración durante los tres años anteriores".

"El gobierno --expresó-- está dispuesto a reactivar la economía, con la aplicación de los correctivos necesarios, destinados a un mejor planteamiento de nuestra economía". Añadió que el pueblo, oportunamente, recibirá las explicaciones previas respecto al sentido que tendrán las medidas, las cuales, según informó "de ninguna manera servirán para que grupos determinados quieran o puedan usufructuar de las necesidades del pueblo".

Dijo que el gobierno está consciente de que la situación por la que atraviesa el país, debe merecer la aplicación de correctivos y que, en este sentido, los ministerios del sector económico realizan los estudios pertinentes, dentro del campo de la economía" "a fin de que el impacto de esas medidas no perjudique solamente a un sector de la población".

Sobre el abas los artículos de p dad y de otro consumo inmedia denominó, el Min el gobierno ha pr tuación así y que, ha dispuesto el de productos malizar la pr Previno que los inescrupulosos q incurren en el ocu artículos y produ severamente sanci acuerdo a las leyes q el país".

En cuanto a los mercado interno, se gobierno, hasta el m ha dispuesto la varia precios de ningún primera necesidad, sola razón, no jutif vación de los mism

ubsecretario de Comercio:

La producción de azúcar garantiza el abastecimiento a la población

-No será elevado precio actual y se aplicará Ley de Seguridad del Estado a especuladores-

La producción de azúcar garantiza plenamente el abastecimiento interno de la población y no existe ninguna posibilidad de que se produzca un desabastecimiento del producto en el país, declaró ayer el Subsecretario de Comercio, Jorge Noda.

Esa información fue proporcionada cuando fue consultado por PRESENCIA sobre la escasez de azúcar en el mercado paceño y sobre la formación del "colas" en los negocios que disponen de existencias del producto.

El Subsecretario de Comercio señaló que "no hay razón para que se presente escasez de azúcar, porque el mercado está normalmente abastecido".

Entonces, se le preguntó, a qué se debían las "colas" que realiza el público para adquirir azúcar, respondió que "el gobierno tiene conocimiento de que se ha iniciado una campaña de especulación".

Para evitar ese malestar, según dijo el Subsecretario Noda, se ha dispuesto "la aplicación de la Ley de Seguridad del Estado para sancionar con toda energía el delito de especulación" y que para ello hablan empezado a tomarse las providencias del caso.

"Lo que ocurre es que hay cierta sobre-demanda, que se debe al temor de que el precio del azúcar suba. Pero creo necesario aclarar que el precio del azúcar no subirá un peso, de modo que los especuladores no podrán hacer los negocios que esperan hacerlo a costa de la economía del Pueblo",afirmó.,

Indicó que la producción de azúcar en la presente zafra permite asegurar que la población no confrontará el problema de escasez.

Señaló que la exportación de azúcar, permitida a los ingenios, se ha realizado dentro de las cantidades previstas, sin afectar las necesidades del consumo interno.

Tambien dijo que, como el centro de acopio de azúcar está en Cochabamba, desde allí se realiza el transporte del producto con cierta dificultad atribuible a los mecanismos del sistema de transporte que en cada distrito tiene sus propias reglamentaciones a nivel sindical de transportistas.

Instrumental médico-quirúrgico

El jueves 27 en el Hotel Sheraton tuvo lugar una exposición de la empresa American Clinical Supplies sobre la nueva línea de instrumental médico-quirúrgico para equipamiento de hospitales y clínicas.

La señorita Shirley Humphries, representante de esta firma, dijo que si sus productos son aceptados en el país, se instalará una representación permanente. Reiteró, ante profesionales, y técnicos bolivianos que "la calidad de estos equipos es conocida mundialmente, de ahí que los grandes hospitales y clínicas han hecho de estos instrumentos sus preferidos para el uso médico-quirúrgico".

Trámite de Liberaciones será analizado hoy en Contraloría

En reunión a realizarse, a las 17 horas, en la Contraloría General de la República, representantes de la Dirección Arancelaria del Ministerio de Finanzas, la Dirección General de Aduanas, el Instituto Nacional de Estadística y Asociación de Despachadores de Aduanas, analizarán el trámite de liberaciones.

La reunión que será presidida por el Contralor, Adolfo Pérez Ferreyra, y en la que estarán presentes el Director Nacional de Estadística (INE), Oscar Valdivieso; tiene el objetivo de considerar detalles y elaborar un plan de acción tendente a agilizar el trámite en el campo de las liberaciones.

Administración Pública (ISAP), como parte del programa de capacitación suscrito la pasada semana entre las dos instituciones.

El examen se refirió a la legislación relativa al control de adquisiciones y procedimientos administrativos con el objeto de evaluar la capacidad profesional de los Interventores de la Contraloría que trabajan en las instituciones del sector público.

El Instituto Superior de Administración Pública hará conocer las calificaciones a la Contraloría General, las que muestran el grado de capacidad profesional de los funcionarios que son representantes de la institución fiscalizadora de la nación.

MENES DE CAPACI-ON

os Interventores de la raloría General de la blica rindieron, durante o horas, un examen de encia mediante test nalíticos que fueron rados por técnicos del tuto Superior de

CURSOS DE ACTUALIZACION

De acuerdo al citado convenio, el ISAP dictará proximamente cursos de capacitación y actualización, destinados a funcionarios de la Contraloría en todos sus niveles, incluyendo a aquellos que se ocupan de la atención al público.

Surtidor de gas licuado ara ciudad de Santa Cruz

acimientos Petrolíferos les Bolivianos pondrá en onamiento un surtidor de cuado para vehículos moados en la ciudad de Santa a mediados de diciembre, tiaron ayer voceros de esa esa.

l surtidor, definido técnente como "dispensador os salidas", ya está inro cerca de las oficinas tales de YPFB en Santa Es similar al que funciona hace cinco meses en la Entre Ríos, de La Paz, con capacidad de al-

macenamiento de 40 toneladas de gas licuado.

Actualmente, se realizan los trabajos previos a las pruebas técnicas, en el nuevo surtidor.

La instalación de los surtidores de gas licuado es parte del programa de sustitución de carburantes, una de cuyas metas es la utilización masiva del gas licuado como carburante del transporte motorizado.

Están en proceso de instalación surtidores similares en Cochabamba, Oruro y Sucre, los cuales entrarán en funcionamiento en el primer trimestre del próximo año, según informes oficiales.

Estadísticas extraoficiales fijan en aproximadamente 200 el número de vehículos que, en el país, están adaptados para el uso de gas licuado. La mayoría de esos vehículos pertenecen a YPFB.

El programa de sustitución de carburantes, cuya ejecución está todavía en la fase inicial, contempla también la introducción del gas licuado en las zonas rurales, como sustituto del kerosene. En este sentido, autoridades del Ministerio de Energía anunciaron recientemente que se estudia la ejecución de un proyecto piloto en varias provincias del departamento de Santa Cruz.

Paralelamente, se realizan trabajos para la utilización del gas licuado en vez del fuel - oil, en varias industrias, especialmente en el sector minero - metalúrgico.

ampesinos piden yuda destinada a onstruir escuela

ampesinos del norte de i han solicitado del go- o una ayuda en materiales onstrucción, para la edi- ión de una escuela en el lo Fari". Autoridades y esentantes campesinos de gión, han dirigido una nota esidente Luis García Meza, ien le expresan su apoyo. nforman que sus hijos cen de un local escolar piado y que se ven obliga- pasar clases sentados en es y piedras. Esa cir- ancia, señalan, les ha ilsado a proyectar la rucción de una escuela, que la niñez campesina se icie con la educación.

SNC pidió informe sobre estudio e la "Ruta de los Libertadores"

l Servicio Nacional de nos solicitó un informe a la esa venezolana TRANAC, el estado en que se en- ra el estudio de fac- lad para la construcción de rretera denominada la a de los Libertadores". gún información de la taría de Prensa e Infor- nes, el SNC pidió dichos nes por instrucciones del Ministerio de Transportes y Comunicaciones.

La "Ruta de los Libertadores" es un proyecto vial que permitirá la vinculación de los departamentos de Potosí, Sucre y Tarija.

La construcción de esa carretera será financiada por Venezuela, de acuerdo a los convenios que fueron suscritos durante la gestión presidencial de Carlos Andrés Pérez, en ocasión de su visita a Bolivia.

De acuerdo a la información oficial, "autoridades de la Subsecretaría de Transportes expresaron su preocupación por el silencio que existía de parte de la empresa consultora encargada de realizar los estudios para dicha vía".

El estudio de factibilidad para esa ruta tambien está financiado por el Gobierno de Venezuela y, de acuerdo a calendario, los mismos deben ser entregados al gobierno boliviano el pasado mes de octubre.

EPOCA DE LLUVIAS

Por otra parte, también se informó sobre las previsiones que está tomando el Servicio de Caminos para la próxima época de lluvias.

Entre los trabajos realizados, se cita los de mantenimiento efectuados en el resellado de la carretera Cochabamba-Santa Cruz, la construcción del Puente La Palca en el camino hacia Potosí, que permitirá el normal tráfico de vehículos hacia el sur del territorio nacional.

ational ARTEFACTOS PARA EL HOGAR DE FAMA MUNDIAL

Conclusión de un encuentro:

Se precisa legislación para proteger al menor impedido

"Se ha visto la necesidad de una legislación que proteja, en forma integral, al menor impedido y,fundamentalmente, darle oportunidades de educación especial, mejores condiciones de trabajo protegido y mantenimiento en esas condiciones durante toda su vida", señala una de las conclusiones del Primer Encuentro Nacional del Menor Impedido, que concluyó en La Paz el último fin de semana.

A la reunión, auspiciada por la Junta Nacional de Acción Social, asistieron jefes regionales del menor, jefes médicos y presidentes de los Tribunales Tutelares del Menor de todo el país.

Las conclusiones del encuentro señalan, por otra parte, que la reglamentación debe ser "especifica" para cada área de impedimento; que los programas a ejecutarse, deben tener, ante todo, carácter preventivo y que deben empezar por aspectos educativos incluidos en el "conjunto de la pedagogía nacional". "Mientras el sistema educativo en Bolivia no tome conciencia, de manera profunda, de la forma en que la rehabilitación engrana en el conjunto de la pedagogía nacional, quedará vigente en nuestro espíritu una sensación de amarga frustración que es necesario eliminar".

Otra de las conclusiones indica que es necesario aplicar "pautas sencillas y claras" y que se requiere, para ello, "personal altamente adiestrado".

Asimismo, el documento de conclusiones hace notar al Ministerio de Educación que se "requieren maestros de educación especial que den las pautas sobre problemas de aprendizaje y de conducta" sobre el caso de menores impedidos.

Afirma también que, en materia de educación especial, el trabajo debe ser "multidisciplinario" con todos los menores impedidos. "Por lo tanto, se debe comprender que este tipo de trabajo es uno de los más delicados y complejos para una formación integral".

El documento de conclusiones indica, asimismo, que "es importante una legislación para la creación de talleres protegidos" y recomienda, además, la creación de un "núcleo boliviano de rehabilitación infantil" que incluya las siguientes áreas: físicas, sensoriales, mentales, nutricionales y psicosociocupacionales, con administración y financiamiento centralizados.

Las recomendaciones específicas de la reunión nacional, elevadas a consideración de la Comisión Nacional del Menor Impedido, son las siguientes:

1.- Recopilar datos estadísticos nacionales con las normas del Instituto Nacional de Estadística (INE). 2.- Adoptar una legislación que proteja, en forma integral, al menor y en especial, al menor impedido. 3.- Establecer una política general de prevención para el niño boliviano y del impedido en particular. 4.- Que el Ministerio de Educación implemente un sistema de Educación Especial. 5.- Coordinar con instituciones y ministerios que tengan relación con el quehacer del menor impedido. 6.- Enfocar al impedido en una formación integral, con personal especializado. 7.- Crear talleres protegidos, con sistemas de comercialización. 8.- Crear el "núcleo boliviano de rehabilitación infantil" y 9.- Crear un sistema organizado de Voluntariado.

Según diario de Santiago

Chile está dispuesto a tratar problema marítimo boliviano

SANTIAGO DE CHILE, 1 (AP).- El diario "La Tercera de la Hora" señala hoy que Chile "está dispuesto, una vez más, a conversar sobre una salida al mar para BOLIVIA, pero que para ello "es indispensable reanudar relaciones diplomáticas", suspendidas desde marzo de 1978.

El columnista Oscar Pinochet de la Barra recuerda que durante la reciente Asamblea General de la Organización de Estados Americanos en Washington, Chile se unió al voto unánime sobre diálogo entre los estados, a los que el problema del acceso al mar por parte de BOLIVIA concierne directamente.

"La experiencia en la materia es vasta y debemos tomarla en cuenta si no queremos fracasar como en ocasiones otras oportunidades", señala el diario.

"Desde luego, puesto que se trata de una salida al mar por Arica, deberán participar en el diálogo, Chile, BOLIVIA, y Perú, aunque nuestro país lo mantenga separadamente con cada uno de sus vecinos".

Luego de recordar las negociaciones con BOLIVIA, el tratado de 1929 que obliga a Chile a consultar con Perú antes de ceder parte de la provincia de Arica, y la propuesta peruana para solucionar el problema, que fue rechazada por Chile, el diario resume algunos hechos:

"Chile está dispuesto, una vez más, a conversar de puerto-Es indispensable para ello reanudar relaciones diplomáticas-.Los contactos Chile-BOLIVIA y Chile-Perú deben ser simultáneos- en las negociaciones anteriores, Perú aceptó la casi totalidad de la salida al mar propuesta- Arica debe jugar un papel primordial en cualquiera solución que se adopte- Perú desea que continúe, en alguna forma su relación física de frontera con Chile".

Luego el articulista pregunta: "¿Es esta la cuadratura del círculo o un reto a la imaginación y a la buena fe de los diplomáticos de los tres países? El asunto es complejo y afecta nuestra seguridad nacional.Confiamos en que esta vez habrá una solución".

Senador de los EE.UU.

Llegó a Bolivia el Senador por el Estado de Florida, Ralph Poston, en compañía del Vicepresidente de la institución privada norteamericana INTERPOST, Sergio Bustos; el representante de la Industria del Estado de Florida, William Weeks; el Agente Comercial del mismo Estado, Farhad Malek y el Representante Cultural de Florida,William Hochstetter. Según información proporcionada por el Ministerio de Urbanismo y Vivienda, la misión tomará contacto con todos los sectores gubernamentales del país.

Ayer se reunió con los Ministros de Finanzas y de Urbanismo, Gral. José Sánchez, Caderón y Gral. Arturo Velzaga Barrón, respectivamente. La foto muestra un aspecto de la reunión.

En Santa Cruz

Desde hoy se realiza Seminario sobre máquinas y herramientas

Desde hoy y por espacio de dos días se realiza en la ciudad de Santa Cruz de la Sierra, un Seminario sobre máquinas y herramientas, con el objeto de profundizar el análisis de las características de la producción tendencias mundiales y aspectos de administración, comercialización y transferencia tecnológica en la rama de máquinas y herramientas para trabajar metales.

Se pretende también analizar las opciones presentes para la promoción del proyecto y promover el conocimiento público del Proyecto Integral de Desarrollo en el contexto de la Decisión 146, Artículo 40.

Participarán en el Seminario representantes de alto nivel de instituciones y empresas públicas y privadas relacionadas con el sector metal-mecánico, quienes tratarán sobre la política de integración industrial de Bolivia, el programa sectorial de desarrollo industrial metal-mecánico en Bolivia, los trabajos desarrollados por la Junta del Acuerdo de Cartagena respecto a complejos industriales y el complejo industrial de máquinas herramientas.

En el Seminario también se considerarán las características de la fabricación de bienes de capital, la escala de producción y exigencias que representa la transferencia de tecnología y comercialización.

Se ha programado también el análisis del complejo industrial, las economías de aglomeración y proveedoras básicos; organización, autonomía de gestión y control, características de las empresas que maximicen utilidades y comercialización subregional conjunta.

La Secretaría General de Integración de la Presidencia de la República, Ministerio de Industria y Comercio, Cámara Nacional de Industrias de Bolivia y la Junta del Acuerdo de Cartagena auspician el Seminario que será complementado con otro que se realizará en la ciudad de Cochabamba entre el 4 y 5 de diciembre.

En ambos seminarios participará el Jefe del Programa especial de apoyo a Bolivia y Ecuador de la Junta del Acuerdo de Cartagena, Fernando Gutiérrez, junto a expertos en Programación Industrial y Ciencia y Tecnología que viajaron ayer desde la sede de la Junta, Lima, a Santa Cruz de la Sierra y posteriormente se trasladarán a Cochabamba.

Gobierno condecoró a un médico cirujano

El Ministro de Previsión Social y Salud Pública, Cap. Frag. Avelino Rivero Parada, en representación del Presidente de la República, Gral. Luis García Meza, condecoró al Dr. Jacobo Abularach Abularach, con la Gran Orden de la Salud Pública en el Grado de "Gran Oficial", por servicios prestados a la salud y en beneficio del país.

El acto se cumplió el pasado viernes en el Salón Auditorio de esa Secretaría de Estado, con asistencia de varias autoridades, personal jerárquico de la Caja Nacional de Seguridad Social e invitados especiales.

En la oportunidad, el Ministro de Salud, a tiempo de imponer la distinción al médico, dijo que el Dr. Abularach Abularach "desde sus primeros pasos en las funciones de Jefe de Sanidad Provincial de Santa Ana de Yacuma, al promediar la década del 40, se perfilaba ya como un profesional sensible a las angustias y al dolor de los pobres desamparados".

Refirió que el facultativo "luego de ejercer las funciones en el Hospital Busch de Trinidad, el año 1950, durante cuatro años, se hizo cargo de la Dirección de la Clínica Ferroviaria (1954)".

"Es aquí que comienza una brillante carrera en el campo de la Cirugía Especializada que habría de durar hasta nuestros días, por espacio de treinta años de consagración a la medicina reparadora, habiendo practicado intervenciones quirúrgicas magistrales de cirugía mayor, que lograron salvar preciosas vidas humanas de todas las clases sociales".

Agregó que de 1955 a 1976, se desempeñó como Director del Hospital Obrero y Jefe del Servicio de Cirugía (CNSS), catedrático y decano de la facultad de Ciencias de la Salud y Ministro de Previsión Social y Salud Pública.

Continúa baja de cotizaciones

Libra fina de estaño se vendió ayer en $US 6,60

La tendencia descendente de la cotización del estaño se acentuó ayer, mientras el comportamiento general de los precios de los metales, en los mercados internacionales, daba muestras de una ligera recuperación.

Por primera vez en más de un año, la libra fina de estaño se vendió ayer en 6,60 dólares. El precio promedio del primer semestre de este año había sido superior a los 7,70 dólares y se mantuvo sin mayores variaciones hasta octubre pasado.

Hace aproximadamente un mes, a causa de la recesión económica internacional y factores propios del mercado del estaño, el precio de este metal, comenzó a declinar, hasta registrar los precios más bajos del año.

La semana pasada, cuando la baja del precio del estaño llegó a niveles calificados como críticos por la minería nacional, la libra fina de ese metal registró una cotización promedio de 6.79 dólares, con un registro mínimo de 6,72 dólares del último viernes.

El fuerte descenso de ayer fue recibido sin mayores comentarios en círculos de la minería nacional, en los que, desde hace varias semanas, hay pesimismo sobre la posibilidad de un repunte del precio de nuestro principal mineral de exportación.

Según autoridades del Ministerio de Minería y Metalúrgia, la causa principal de la actual depresión del precio del estaño, es la puesta en el mercado de una partida proveniente de las reservas estratégicas (GSA) de Estados Unidos y la entrega de otro cupo al Fondo de Estabilización de Precios del Consejo Internacional del Estaño.

El escepticismo oficial se basa en que los actuales sistemas de defensa de los precios no permiten la adopción de medidas drásticas que ayuden a superar la depresión.

En efecto, el precio de ayer, 6,60 dólares, está ubicado en el llamado "tercio medio" de la escala oficial de precios del CIE. Como ese "tercio medio" es teóricamente, el punto de equilibrio entre los intereses de productores y consumidores, el Fondo de Estabilización de Precios no puede comprar estaño, del mercado internacional en busca de la recuperación del precio. Según las reglas establecidas, el Fondo de Estabilización podrá comprar estaño -es decir aumentar la demanda para que suba el precio- sólo cuando la cotización baja del "tercio medio", a menos de 6,30 dólares la libra fina.

(En el caso opuesto, cuando el precio es extremadamente alto, el Fondo debe vender estaño, para que el precio baje a los niveles medios).

La actual situación hizo renacer la preocupación de la minería nacional porque la escala oficial de precios no se ajusta a la realidad y porque no garantiza, al menos, la cobertura de los costos de producción. La preocupación es mayor en círculos oficiales, en los que se temen los efectos negativos de la disminución de los ingresos fiscales por concepto de regalías.

Entre tanto, los precios de la mayoría de los demás metales se recuperaron ayer, favorecidos por "temores de un agravamiento de la situación en el Medio Oriente", de acuerdo con un informe transmitido desde Londres, por la agencia AP.

Al mismo tiempo, el dólar "ganó terreno" frente a las principales monedas europeas según el mismo informe.

COTIZACIONES

Estas son las cotizaciones oficiales de los metales registradas ayer en Londres, válidas para el cálculo de los tributos de la minería nacional, según informó la Corporación Minera de Bolivia:

Estaño, 6,60 dólares la libra fina.
Oro, 628 dólares la onza troy.
Plata, 18,90 dólares la onza troy.
Plomo, 35 centavos de dólar la libra fina.
Zinc, 37 centavos de dólar la libra fina.
Cobre, 90 centavos de dólar la libra fina.
Bismuto, (productores), 5.00 dólares, (otras transaciones), 1,95 - 2,10 dólares la libra fina.
Cadmio, 1,98 dólares la libra fina.
Wolfram, 136 dólares la unidad métrica fina.
Antimonio, 3.150 dólares la tonelada métrica.

Los precios del oro subieron en todos los mercados internacionales, respecto a los registrados el viernes, cerrando ayer en 637,90 dólares la onza troy, en Paris, 636,98 dólares, en Francfort, 634,50 dólares, en Zurich, y 630,55 dólares en Hong Kong.

EN ESTADOS UNIDOS

Esta es la tabla de cotizaciones registrada ayer en los mercados de metales de los Estados Unidos según el informe de la agencia de noticias AP.

Estaño, 7,51 dólares la libra, Nueva York.
Oro, 635 dólares la libra, Nueva York.
Plata, 18,85 dólares la libra, Nueva York.
Cobre, 95 centavos de dólar la libra, Nueva York.
Plomo, 43 centavos de dólar la libra Nueva York.
Zinc, 39 centavos de dólar la libra, Nueva York.
Aluminio, 76 centavos de dólar la libra, Nueva York.
Mercurio, 395 dólares el frasco, Nueva York.
Platino, 629-640 dólares la onza, Nueva York.

AASANA inauguró parqueos cerrados para el público

La Administración de Aeropuertos y Servicios Auxiliares a la Navegación Aérea (AASANA) inauguró parqueos cerrados en los aeropuertos de El Alto y Santa Cruz, destinados al público usuario del servicio de transporte aéreo.

De acuerdo a una información proporcionada por AASANA los parqueos contribuirán al estacionamiento de vehículos sin que éstos sean motivo de choques o robos.

El Director Nacional de la Administración de Aeropuertos y Servicio Auxiliares a la Navegación Aérea, Hugo Mirabal Guardia, señaló que la habilitación de esos puestos "no tienen otro objeto que colaborar a los usuarios , para que con la seguridad que ofrece un cerrado, puedan estacionar sus vehículos con seguridad y sin temores".

Anota que "en el futuro, la misma labor (la instalación de nuevos parqueos) se podrá cumplir en otros aeropuertos que se hallan comprendidos en la red de AASANA, por cuanto, turistas, hombres de negocios o personas urgidas por asuntos familiares se hacen presentes en el aeropuerto, a objeto de abordar cualquier nave aérea".

Según la información de AASANA, los vehículos podrán permancer uno o dos días, para que "el público usuario aborde con tranquilidad la nave".

Esa misma modalidad de parqueos cercados se ha previsto en la construcción del aeropuerto internacional de Viru - Viru, que se encuentra en construcción en la ciudad de Santa Cruz.

Convenio entre INE y el Servicio de Aerofotogrametría

El Instituto Nacional de Estadística y el Servicio Nacional de Aerofotogrametría, firmaron ayer un convenio para la prestación mutua de servicios.

El convenio, de duración indefinida, reglamenta la realización de trabajos destinados a mejorar la utilización de los estudios de aerofotogrametría y dispone la implementación de un sistema de computación para el manejo de datos obtenidos por percepción remota, según un boletín oficial del INE.

Para el cumplimiento del computador DEC-20/20, donado por la Organización de Naciones Unidas.

El convenio fue suscrito por Artur Valdivieso Gonzales, director del Instituto Nacional de Estadística, y el Gral. Amadeo Saldias Cordero, del Servicio Nacional de Aerofotogrametría.

II Feria Agropecuaria y Artesanal

En la localidad de Tiahuanacu, provincia Ingavi del Departamento de La Paz, se realizó el sábado , la II Feria - Exposición Agropecuaria y Artesanal, con auspicio del Ministerio de Educación y Cultura. La inauguración de la muestra estuvo a cargo del Subsecretario de Educación Rural, Prof. Carlos Pardo Effén. En los stands, se presentaron artesanias de la zona, productos agropecuarios y trabajos realizados por alumnos de escuelas y colegios. El acto finalizó con un desfile de conjuntos folclóricos. Las autoridades anunciaron que, próximamente, se efectuarán otras ferias agropecuarias en poblaciones rurales. En la fotografía , un aspecto de la feria de Tiahuanacu.

Mañana sale a la venta...

Diciembre de 1980

Selecciones del Reader's Digest

El médico de Lennox	49
Santa Elena: donde la Tierra despertó	55
Matrimonio sin máscaras	62
Gajes del oficio	66
Un caballo de Troya en Africa	68
De México a Buenos Aires en la cabina de un Jumbo	73
"¡Soy una bomba de tiempo!"	79
Citas citables	85
Trasplantes de oído, la gran novedad	86
América Latina: continente del futuro	91
Enriquezca su vocabulario	95
El asno y el buey	97
Refugio para maridos y poetas	102
Profeta del mundo moderno	106
La risa, remedio infalible	112
Aprendizaje de un suegro	114
Verdades y mentiras sobre la aptitud física	118
Navaja polifacética	122
Largo camino hacia la oración	126
Temas de reflexión	129
Premio y castigo del *mah jong*	133
Ganga de pieles	136
Me equivoqué de siglo	141
Así es la vida	143
Entre bastidores	5
El caso del villano invisible	8
Adivinanza navideña	17
Milagro a la mesa	25
Delicias del bambú	30
"No tenemos petróleo, pero sí tenemos ideas"	35
Noticias del mundo de la medicina	45

Doble sección de libros

ERASE UNA VEZ UNA GIRAFA	145
AHORA Y SIEMPRE	169

39 ediciones internacionales con más de 30 millones de ejemplares vendidos mensualmente en 163 países y en 15 idiomas

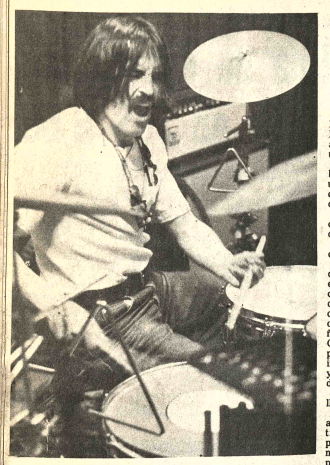

CONCIERTO.- El baterista Fernando Sanjinés ofrecerá un concierto mañana a horas 19.00 en el Teatro Municipal. El prestigioso artista será acompañado por Eduardo Ortiz (quena), Daniel Mendoza (guitarra) y Omar León (bajo). El programa ha sido elaborado con temas de los cuatro músicos nombrados.

Exposición colectiva de pintura boliviana

Con motivo de celebrar su sexto aniversario de actividades, la Galería EMUSA presentará una exposición colectiva de pintores bolivianos.

La muestra será inaugurada hoy, a horas 19.00 y estará abierta al público durante quince días. (Av. 16 de Julio Nº 1607).

Estarán representados en esta exposición los siguientes artistas: Edgar Arandica, Rudy Ayoroa, Norah Beltrán, Marcelo Callao, Alfredo Da Silva, César Jordan, Gustavo Lara, Antonio Mariaca, Raúl Lara, Gustavo Medeiros, Beatriz Mendieta, Fernando Montes, María Luisa Pacheco, Oscar Pantoja, Ricardo Pérez Alcalá, Gonzalo Ribero, Hugo Rojas Lara, Jorge Ugarte, Mario Unzueta, Roberto Valcárcel, Walter Solón Romero y Herminio Forno.

ACTIVIDAD CULTURAL EN LA PAZ

PRESENTACION DE LIBROS.- El Comité Editorial de "Ultima Hora" presentará los cuatro primeros títulos de la Colección Juvenil de Biografías Breves. Se trata de las siguientes obras: "Alonso de Mendoza", de Alberto Crespo R.; "Ricardo Jaimes Freyre,", de Raúl Bothelo Gosálvez; "Manuel I. Belzu", de Alfonso Crespo; y "Franz Tamayo", de Mariano Baptista Gumucio. El acto se realizará hoy, a horas 18 y 30 en el Salón de Recepciones de "Ultima Hora", Av. Camacho Nº 1372.

BIBLIOTECA MUNICIPAL.- Hoy, a horas 18.00, conferencia de Achaya Nivedita sobre el tema "El yoga y la salud".

TEATRO MUNICIPAL.- Jueves 4, tanda y noche, actuación del Grupo "Kollamarka". Hoy, matinée y tanda, presentación del Ballet Español Pinto. Mañana, a horas 18.00, presentación del baterista Fernando Sanjinés, que será acompañado en este concierto por Omar León, Daniel Mendoza y Eduardo Ortiz.

CINEMATECA BOLIVIANA.- Directores norteamericanos. "Tarde de perros", de Sidney Lumet y "La chica del adiós", de Neil Simon. Local: Calle Pichincha, esq. Indaburo.

CONFERENCIAS.- Hoy, a horas 18.00, "Ciencias del hombre", por Felipe Albino. Martes 9, "La religión", por Luis Ibáñez. Martes 16, "Ciencia y Tecnología", por Carlos Ponce S. Auspicio del Club de Yoga Puma Wara. Local: calle México Nº 1890.

GALERIA 348.- Exposición permanente de obras de arte. Local: Calle Belisario Salinas, esq. Ecuador.

CASA MUNICIPAL DE CULTURA.- Viernes 5, horas 19.00, puesta en escena de la pieza "El animador", de Rodolfo Santana. La representación estará a cargo de Teatro Tiempo. La segunda función tendrá lugar el sábado 6, a la misma hora y en el mismo escenario.

CINE 16 DE JULIO.- Sábado 6, horas 9 y 30 a.m., proyección de la película "Una noche en la ópera", de Sam Wood. Sábado 13, "El mago de Oz", de Victor Fleming. Sábado 20, "Lo que el viento se llevó", de Victor Fleming. Auspicio del Cine Club Juvenil "La Paz"

CINEMATECA BOLIVIANA.- Mañana (matinée y tanda), proyección de la película "El amor del capitán Brando", de Jaime de Armiñán. Local: Calle Pichincha, esq. Indaburo.

SALON MUNICIPAL.- Exposición de grabados y dibujos de Máximo Aruquipa. Calle Colón.

CASA ARGENTINA.- Exposición del libro en el año de la educación en América. Local: Av. 6 de Agosto.

TEATRO MUNICIPAL.- Viernes 5, tanda, "El embrujo de la música mexicana"; dirección: Gualberto Trujillo. Sábado 6, matinal y matinée, "El jardín del Colorín Colorete". Tanda, presentación del conjunto folclórico "Los Payas".

MUSEOS.- Casa de Murillo, calle Jaen Nº 790, tel. 375273; Museo Nacional de Arte, calle Comercio, esq. Socabaya; Museo Nacional de Etnografía y Folclore, calle Ingavi Nº 916; Museo de la Policía, calle Junín; Museo Histórico "Litoral Boliviano", calle Jaen Nº 789; Museo Costumbrista, calle Jaen, esq. Sucre.

PEÑAS FOLCLORICAS.- Naira, calle Sagárnaga Nº 161, tel. 325736; Casa del Corregidor, calle Murillo Nº 1040, tel. 363633; Los Escudos, Av. Mariscal Santa Cruz; El Internacional, calle Ayacucho Nº 206, tel. 342942.

Mural de Lorgio Vaca para una cooperativa de Tarija

TARIJA, 1 (PRESENCIA).- La Cooperativa "Catedral Ltda." de Tarija, ha encargado al profuco artista Lorgio Vaca, un mural para su nuevo edifio.

El artista ha venido trabajando en este mural en las últimas semanas y ha hecho conocer el boceto preparatorio de su obra.

Lorgio Vaca, ha sostenido con PRESENCIA el siguiente diálogo:

Pregunta: ¿Cuáles son las características del mural?

Respuesta: El mural decorará la pared exterior del edificio. Será un relieve cerámico policromado y vidriado de diecisiete metros cuadrados. El espacio para esta obra ya fue previsto por el diseñador del edificio. Arq. Julio Carrasco Gavián en la etapa de planificación, de este modo su integración con la arquitectura y su visibilidad, serán adecuadas.

P: ¿Podrías decir, ¿cómo llegaste a imaginar el tema?

R: La tradición tarijeña de ayuda mutua y solidaridad, de trabajos y alegrías compartidas, se expresa admirablemente en el baile popular de la rueda que, a nuestro entender, puede constituir el símbolo local de la voluntad cooperativa. Como fruto de nuestras observaciones, investigaciones y consultas, hemos visto conveniente dedicar la mayor parte y la más importante de la superficie del mural a este símbolo que a través de la coreografía de una danza colectiva sugiere el gozo y la fortaleza de la acción solidaria.

En el primer plano a la derecha, hombres y mujeres de la ciudad y del campo tarijeños, levantan las manos enlazadas demostrando a todos su conciencia gozosa de la fortaleza que da la unidad. Al fondo están sugeridos los campos, las edificios y las chimeneas de una ciudad industriosa. A la izquierda están representadas la industria y la agricultura moderna y tradicional. La primera por un trabajador que levanta una caja con la inscripción "Cooperativa Catedral Limitada... unidos construiremos" y las segundas por los hombres que manejan el tractor y el arado tradicional, que se alternan en la tarea de preparar el suelo, y finalmente, los frutos y flores de la tierra en los canastos de la mujer moza.

P: Consideramos un hecho significativo el que una Cooperativa en Tarija, haya requerido un trabajo de esta naturaleza. ¿Podrías hacer algún comentario al respecto?

R: Al cabo de muchos años de lucha por dar a mi trabajo de artista un contenido y una proyección populares, de buscar la raíz que pueda alimentar el desarrollo de un lenguaje artístico saludable, con vigor para sobrevivir y cumplir una función aglutinadora e identificadora en la historia de nuestro pueblo, me doy cuenta clara de que para conseguirlo es necesario desligar nuestro arte del gusto de varias servidumbres.

La primera es la servidumbre del mercado internacional, Es necesario apartarse de ella y hacer un arte para los bolivianos. La segunda es la tiranía de los salones. Hay que escapar de ella para hacer un arte de amplia difusión, un arte que traspase los salones, que salga a las calles y plazas y llegue aun a los confines del país. La tercera es la sumisión a las formas, conceptos y técnicas del "arte internacional" de consumo suntuario. Debemos elaborar conceptos creadores en función de nuestro propósito artístico específico, adoptar las formas apropiadas para entroncarnos a la tradición popular y esclarecedora, desarrollando de este modo un lenguaje válido. Por último y consecuentemente tenemos que investigar y desarrollar técnicas apropiadas para artes de gran difusión, monumentales y a cielo abierto. Todo esto es posible si el artista se liga con su pueblo y sus organizaciones, entre ellas, las organizaciones cooperativas acrecientan cada vez más su fuerza en el país y están compuestas por hombres que tienen fe en el ser humano y en su esfuerzo solidario, hombres que aprecian el poder de la comunicación artística, la educación y la cultura. Creo que para un artista es un gran honor trabajar para ellas.

La colectividad tarijeña ha recibido con gran satisfacción la determinación de la Cooperativa "Catedral Ltda." en razón de que la obra de Lorgio Vaca acrecentará el patrimonio artístico de esta ciudad en forma significativa.

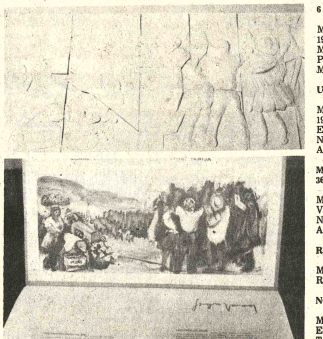

DETALLES del boceto del mural que Lorgio Vaca prepara para la Cooperativa "Catedral Ltda", de la ciudad de Tarija.

Sobre las ruinas del Lago Titicaca

LIMA, 1 DICIM (EFE).- La existencia de ruinas precolombinas bajo las aguas del Lago Titicaca era conocida desde hace décadas, cuando, en 1956, el buceador norteamericano William Mardoff las halló a 25 metros de profundidad.

La existencia de ciudades sumergidas, o templos, es un tema que apasionó, desde hace mucho tiempo, a los exploradores del Titicaca, el lago más alto del mundo considerado sagrado por los incas del Perú

A decir verdad, las ruinas que puedan existir bajo las frías aguas del Titicaca se resisten a revelar su secreto, pues el famoso explorador oceánico francés, el comandante Yves Cousteau, no pudo encontrarlas pese a que las buscó afanosamente.

Según la leyenda, no sólo las ciudades sumergidas se encuentran en el Titicaca, sino también la cadena de oro del Inca Huáscar, al que mandó matar su hermano Atahuallpa, a su vez ejecutado por los españoles de Francisco Pizarro.

Según esa leyenda, la cadena aurea era tan larga que podía rodear la gran plaza cuadrangular del Cuzco, la capital del Imperio Inca, es decir, que media 200 metros.

Los menos optimistas dicen que la cadena no era tal y que se trataba solamente de una trenza de lana.

Volviendo a las ruinas sumergidas "descubiertas" por cineastas bolivianos y norteamericanos, en 1956 el hombre rana norteamericano William Mardoff, que buscaba la cadena del Inca Huáscar arrojada al Titicaca para que no cayera en manos de los españoles, encontró restos de cerámicas y una "ciudad de los dioses" sumergida, tal vez la legendaria Chiopata, de la que hablan los anales.

Posteriormente, el diplomático argentino Ramón Avellaneda aportó fotografías y filmes de las ruinas inmersas del lago Titicaca.

Estas ruinas comportaban una calzada empedrada de varios cientos de metros y 30 murallas paralelas que componían un conjunto de un kilómetro de largo

Cada muralla estaba separada de la otra por cinco metros, unidas por una base en forma de media luna, construida sobre monolitos cúbicos de 70 centímetros de alto

Ninguna arquitectura similar existe en Perú o en Bolivia, se arriesgó a decir Avellaneda.

La exhibición en francia del filme que había tomado Avellaneda impulsó al comandante Cousteau a realizar una exploración de las aguas del Titicaca.

El equipo del explorador galo se componía de dos minisbumrinos, llamados "platillos sumergibles" La profundidad alcanzada por los franceses fue de 300 metros.

Pero sobre las ciudades o templos sumergidos, la gran decepción. Un comunicado oficial de la expedición indicó lo siguiente. "Respecto a la búsqueda de vestigios arqueológicos, nada se ha encontrado en ese terreno"

Conferencias

El Prof. Luis F. Ayala dará un ciclo de conferencias en el local de Nueva Acrópolis, calle Juan José Pérez Nº 354.

El programa es el siguiente: Martes 9, horas 18.00 "Teotihuacán y Toltecas", Miércoles 10, "Los mayas", Jueves 11, "La cultura azteca".

La serie lleva la denominación de "las culturas precolombinas en Centro América".

cine ★ t.v. ★ cine ★ t.v. ★ cine ★ t.v. ★ ci

MONJE CAMPERO Tel. 32-3333

Matinée Hs. 3.30 Tanda Hs. 7.00 EL FRANCOTIRADOR para mayores de 18 años. Noche Suspendida.

16 DE JULIO Tel. 377099

Matinée, Hs. 15.30 Tanda Hs. 19.00 VIAJE AL CENTRO DE LA TIERRA Todo Público.

6 DE AGOSTO Tel. 3-23829

Matinée Hs. 15.30 Tanda Hs. 19.00 EL AGENTE 007 EN MOONRAKER, MISION ESPACIAL T.P. y Actualidades Mundiales. Noche suspendida.

UNIVERSO Tel. 342660

Matinée Hs. 15.30 Tanda Hs. 19.00 MOONRAKER... MISION ESPACIAL (T.P.) Además Noticiero Alemán EL MUNDO AL INSTANTE.

MONUMENTAL ROBY Tel. 362135

Matinée, Tanda y Noche LA NAVE DEL TERROR Además Noticiero Alemán EL MUNDO AL INSTANTE.

ROXY

Matinée y Tanda dobles 1941 y ROCKN ROL 1

NOBEL Tel. 357387

Matinée Doble a horas 14 y 30 EL GENDARME Y LOS EX-TRATERRESTRES y VIOLENTA VENGANZA Tanda Doble a horas 18 y 30 EL GENDARME Y LOS EX-TRATERRESTRES y VIOLENTA VENGANZA.

TESLA Tel. 3-53803

Matinée Hrs. 15.30 Tanda Hrs. 19.00 APOCALIPSIS YA (Prohibida menores de 21 años) y Además el noticiero EL ESPEJO DE ALEMANIA.

BOLIVAR Tel. 325051

Matinée, Tanda y Noche TORTILLA A LA ITALIANA Mayores 21 años.

MURILLO Tel. 352647

Matinée Doble LOS MONSTRUOS DE LA ISLA DEL DIABLO y YETY EL GIGANTE DEL SIGLO XX, T.P. Tanda Doble mayores de 21 años TODOS SUEÑAN CON EL PARAISO y LOS MONSTRUOS DE LA ISLA DEL DIABLO, 21 años.

MEXICO Tel. 351205

Matinée y Tanda El Chavo del Ocho en EL CHANFLE.

SCALA Tel. 325535

Matinée, Tanda y Noche MARCADA POR LOS HOMBRES Mayores de 18 años y además el Noticioso ESPEJO DE ALEMANIA.

FANOLA

Matinée y Tanda Dobles MOSPERATU y LOS ULTIMOS HOMBRES RUDOS.

ESMERALDA Tel. 352454

Matinée y Tanda Dobles DEL INFIERNO A LA VICTORIA y EJECUTORES DE SHAOLIN.

CINEMATECA BOLIVIANA Tel. 325346

Matinée (15.30) Tanda (19.00) TARDE DE PERROS.

AVENIDA Tel. 325409

Matinée Hrs. 3.30 Tanda Hrs. 6.30 Noche Hrs. 8.15 CHESPIRITO EN EL CHANFLE Censura Todo Público.

PARIS Tel. 29704

Matinée, Tanda y Noche HURACAN y Además Noticiero Alemán EL MUNDO AL INSTANTE.

LUX

Matinée, Tanda Doble LOS BANDIDOS DE HONG KONG y EL GRAN BUFALO BLANCO.

IMPERIO Tel. 340451

Matinée y Tanda Dobles ESCLAVOS y MITCHEL.

BUSCH

Matinée y Tanda Doble SUPER HOMBRE NUCLEAR y MEXICO NORTE Noche Noticiero Alemán y LA VIDA DIFICIL DE UNA MUJER FACIL (May. 21 años).

PRINCESA Tel. 353925

Matinée a hs. 15 y 30 Tanda a hs. 18 y 30 BUSCANDO A MR. GOODBAR (Sólo para mayores de 21 años). Además el Noticioso MUNDO AL INSTANTE.

MIRAFLORES Tel. 353842

Matinée a hs. 15 y 30 Tanda a hs. 18 y 30 Noche a hs. 20 y 30 LAGRIMAS DE PAPA (Todo Público) Además el Noticioso ESPEJO DE ALEMANIA.

CENTER Tel. 322026

Matinée Doble a hs. 14 y 45 LOS 4 MAGNIFICOS y BRIGADA EN ACCION Tanda Doble a hs. 18 y 30 LOS 4 MAGNIFICOS y LA ESCLAVA.

COCHABAMBA

TV CANAL 13
11:55 CARTA DE AJUSTE
12:09 INTRODUCCION A LA UNIVERSIDAD
12:39 TELEHOGAR
13:00 TELEDIARIO 1
13:17 DEPORTE TOTAL
13:32 EL CHAVO DEL 8
13:59 CIERRE DE EMISION

SEGUNDA EMISION
17:30 CARTA DE AJUSTE
17:46 AGENCIA S.O.S.
18:17 EL CUERPO HUMANO
18:44 MUSICAL (JULIO IGLESIAS)
19:15 DEPORTIVO 11
19:32 EL CHAPULIN COLORADO
20:00 TELEDIARIO II
20:31 EL JUICIO
21:22 CARMINA BURANA
22:32 LARGOMETRAJE
24:05 CIERRE DE EMISION

ROXY Tel. 21561

Matinée Doble LOS CABALLEROS DE LA MUERTE y EL PATRULLERO Tanda y Noche NEGRO EN BLANCO.

AVAROA

Matinée y Tanda TU OBEDECES.

ASTOR

Matinée, Tanda GRAN BATALLA

BUSTILLO

Matinée y Tanda PLUMAS.

CAPITOL

Matinée, Tanda SHOW DEBE SE

VICTOR

Matinée Doble AY TE RAJES y C VILLAS DEL Tanda y Noche SEXO.

¡UNA JOVEN ARDIENTE Y BELL
TODO LO AFRONTO POR AMOR A S
UN IMPACTO AL CORAZON DE CADA
LA DEFINITIVA CONSAGRAC
MARIA JOSE CAN

COMPRAMOS

Todas las joyas que tenga, en el estado que se encuentren en oro y plata, monedas Bs. 600 gramo, pago al contado.

Edificio Oruro of. 3 planta baja, calle Oruro, entre Mcal. Sta. Cruz y Murillo, horas de oficina.

MUSICA CULTA EN CRISTAL

Hs. 22.00.- F.M.
- Sinfonía MANFREDO, opus 58 Tchaikovsky

Lufthansa
Líneas Aéreas Alemanas

MARCADA P
LOS HOMBR
HOY cine SC
HOY CINE NO

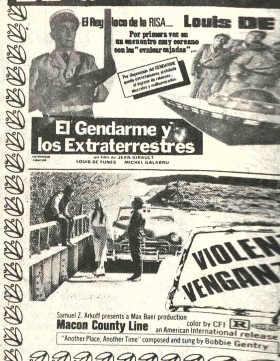

EL MONSTRUO VERDE POR PRIMERA VEZ EN COLORES Y PANTALLA GIGANTE!
David Bonner: un hombre que lucha contra un instinto bestial!
EL INCREIBLE HULK
BILL BIXBY LOU FERRIGNO
SUSAN SULLIVAN JACK COLVIN
Todo Público
NUESTRO HORARIO DE FUNCIONES: MATINEE a Hs. 3,30 p.m. (15,30) VERMOUTH a Hs. 6.15 p.m. (18,15) TANDA a Hs. 8,20 p.m. (20,20)
Nota.- La función de TANDA termina a hs. 10.15 No hay función de Noche (SUSPENDIDA)

El Gendarme y los Extraterrestres
VIOLEN VENGAN
Macon County Line

HOY A pedido del público vuelve.. CINE PRINCESA
Ella es THERESA DUNN. Maestra de sordomudos por el día. Mujer en busca de aventuras por la noche.
Diane Keaton anda de bar en bar
Buscando a MR. GOODBAR
DIANE KEATON
con RICHARD GERE El Gigolo Americano
TUESDAY WELD WILLIAM ATHERTON RICHARD KILEY
Solo Mayores
RICHARD BROOKS
HORARIO ESPECIAL POR LARGO METRAJE Matinée Hs. 3.30 p.m. Tanda Hs. 7.00 p.m.

GIGANTE SIMULTANEO CINE TESLA en La Paz CINE OPERA en Coc
HOY 2da Semana
HOY LA PELICULA DE GUERRA MAS GRANDE DE TODOS LOS TIEMPOS!!
Apocalipsis Ya...
Technicolor
Un film de FRANCIS FORD COPPOLA
MARLON BRANDO ROBERT DUVALL MARTIN SHEEN
HORARIO ESPECIAL POR LARGO METRAJE SOLO DOS FUNCIONES DIARIAS Matinée Hs. 15:30 (3.30 p.m.) Tanda Hs. 19:00 (7.00 p.m.)

SU SALA FAVORITA
HOY cine Miraflores
Tierna... Humana...
Ud. ya vió..."EL CAMPEON", "KRAMER VS. KRAMER" ahora vea...
LAGRIMAS DE PAPA
...le devolverá la fe en el amor!!
Apta Para Todo Público

Jueves Estreno
CINE MONUMENTAL ROBY
Con sus temibles colmillos saciaba su incontenible sed de sangre.
BARBARA BACH MEL FERRER CLAUDIO CASSINELLI
Director: Technicolor
RICHARD JOHNSON - SERGIO MARTINO
MANDIBULAS
EL CAIMA ASESIN
Mayores de 14 años

INVITACION RELIGIOSA

La familia del que fue amado esposo, padre y buen hermano,

Sr. Dn. FRANCISCO ANTEQUERA

Q. E. P. D.

Invita a Ud.(s) a familiares, amistades y personas piadosas se dignen asistir a la misa de réquiem en sufragio de su alma, recordando su cumpleaños y los 35 años de su sentido fallecimiento, mandarán oficiar el día miércoles 3 de diciembre en el Templo de San Agustín a horas 8.45.am. y otra misa en el templo de San Juan de Dios a horas 10.15 a.m. el mismo día 3.
Su asistencia a este acto de piedad cristiana comprometerá la gratitud de la familia doliente.

La Paz, Diciembre de 1980

La familia de la que en vida fue ejemplar madre y cariñosa abuelita:

Sra. MITSUE KAWABE

(Q. E. P. D.)

invita a sus familiares, amistades en forma especial a la Colonia Japonesa y personas piadosas, a la misa que en sufragio de su alma y recordandoel mes de su llorado fallecimiento, se mandará a oficiar el día de hoy martes 2 del presente a horas 18 p.m. en el Templo de San Pedro.
Su asistencia a este acto de piedad cristiana comprometerá la eterna gratitud de la familia doliente.

La Paz, diciembre 1980

La familia del que en vida fue:

Cap. Av. LUIS SARAVIA FAGALDE

Invita a todos los amigos, camaradas de la Fuerza Aérea Boliviana, personal del Lloyd Aéreo Boliviano, ex alumnos del Instituto Americano, y personas piadosas, se dignen asistir a la misa, que recordando los seis meses de su fallecimiento, mandarán a oficiar el día de hoy, 2 de diciembre de 1980, en el templo de María Auxiliadora a Horas 7.00 p.m.
Favor que será agradecido

La Paz, 2 de diciembre de 1980

La familia del que en vida fue ejemplar esposo, abnegado e incomparable padre, y leal amigo:

Don BERNABE LEDESMA

Profesor de Estado

Q. E. P. D.

invita a sus parientes, amigos, personas piadosas, muy especialmente al Ministerio de Educación, Magisterio Activo y Pasivo, Urbano y Rural, Sociedad Arqueológica de Bolivia y Geográfica de La Paz, "CEBIAE" y demás instituciones a las que perteneció y residentes de Ilabaya, a la misa de réquiem , que recordando el mes de su sensible fallecimiento, se mandará a oficiar el día de mañana miércoles 3 de diciembre a horas 18.15 en el templo de San Pedro.
Su asistencia a este acto de fe cristiana comprometerá la gratitud de la familia doliente.
El duelo se despide en la puerta del templo.

AGRADECIMIENTO E INVITACION

Esposa, hermanos, hijos, hijos políticos, nietos y demás familiares del que en vida fue:

Cnl. (r) LUIS COELLO LORINE

(Q. E. P. D.)

expresan su profundo agradecimiento a los parientes, amigos y demás personas piadosas, que hicieron llegar sus condolencias y ofrendas florales en momentos de luto y dolor e invitan a la Misa que en sufragio del alma del extinto y recordando los 8 días de su llorado fallecimiento mandarán oficiar el día de hoy martes 2 de diciembre a horas 10.45 en la Parroquia de María Auxiliadora (El Prado).

Su asistencia a este acto será profundamente reconocida por la familia doliente.
El duelo se despide en la puerta del Templo.

La Paz, 2 de diciembre de 1980

INVITACION RELIGIOSA

Al conmemorar el año del sensible fallecimiento del que fue amado esposo, adoradopadre,incomparable hijo y hermano, y leal amigo:

Don HECTOR (Fato) RAMIREZ TEJADA

Benemérito de la Patria

Q. E. P. D.

la familia invita a sus parientes, amigos, personas piadosas e instituciones a las que perteneció, a la Santa Eucaristía, que se oficiará en su memoria, el día 3 de Diciembre del mes en curso, a Hrs. 12.00 en la Iglesia de los Padres Carmelitas Av. 20 de Octubre. Agradeciendo por su asistencia a este acto de piedad cristiana.

AGRADECIMIENTO E INVITACION

La familia del que en vida fue:

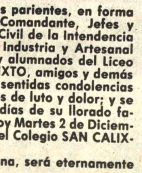

Don MAX ZEBALLOS AHUMADA

Expresa su profundo agradecimiento a los parientes, en forma especial al Señor Intendente Municipal, Comandante, Jefes y Oficiales, Clases y Gendarmes y personal Civil de la Intendencia Municipal, Instituto Boliviano de Pequeña Industria y Artesanal INBOPIA, Direcciones, personal docentes y alumnados del Liceo Vespertino VENEZUELA y Colegio SAN CALIXTO, amigos y demás personas piadosas que hicieron llegar sus sentidas condolencias así como ofrendas florales en los momentos de luto y dolor; y se invita a la misa que recordando los ocho días de su llorado fallecimiento se mandará a oficiar el día de hoy Martes 2 de Diciembre a horas 18 p.m. en la Capilla Privada del Colegio SAN CALIXTO calle Jenaro Sanjinés.
Su asistencia a este acto de piedad cristiana, será eternamente reconocida por la familia doliente.

La Paz, Diciembre de 1980

CURSILLO DE

DECORACION NAVIDEÑA

Se inician el día lunes, 1º de diciembre. Referencias Av. Busch Nº. 1654,(entre Pasoskanqui y Carrasco,)teléfono 369277.

MISAS

El esposo e hijos de la que en vida fue:

ROSA ORIAS de GUTIERREZ

Q. D. D. G.

ruegan a sus parientes , amigos y personas piadosas elevar una oración por su eterna descanso, el recordar hoy 2 de diciembre, el Segundo Año de su llorado fallecimiento.

La Paz, diciembre de 1980

La familia de la que en vida fue

Sra. ELENA LOSANTOS v. de von BOECK

(Q. D. D. G.)

invita a sus parientes, amigos y personas piadosas a la Misa que recordando el mes de su fallecimiento, mandará celebrar en la Iglesia del Carmen (Av. 20 de Octubre), el día de mañana miércoles 3 a horas 11 a.m. Será favor que agradecerá la familia.
El duelo se despide por tarjeta.

La Paz, diciembre 1980

La familia de la que en vida fue Señora:

ZDENKA DUBRAVIC de REYES VILLA

(Q. D. D. G.)

invita a sus parientes, amigos y personas piadosas a participar en la misa que recordando el mes de su llorado fallecimiento, se ofrecerá en la Capilla Privada del "Colegio San Calixto", (Calle Jenaro Sanjinés 701), el día de mañana miércoles 3 de diciembre a horas 18.30.
Su atención cristiana comprometerá nuestra gratitud.

FALLECIMIENTOS

En la paz del Señor y confortada con los auxilios de nuestra Santa Religión Católica, ha dejado de existir la que en vida fue:

Sra. Doña EMMA R. vda. DE FIGUEREDO

(Q.E.P.D.)

Bertha Figueredo de Sánchez, hija; Antonio Sánchez del Villar, hijo político; Blanca Molina, hermana; Emilio Figueredo, hermano político, hermanas políticas, sobrinos y demás familiares ruegan asistir a la Misa de Cuerpo presente a hs. 15 y a la traslación de sus restos mortales a Hs. 16 el día de hoy 2 del presente.
El cortejo fúnebre partirá de la calle Boquerón Nº. 1224 (segundo piso).
Favor que será agradecido por la familia doliente.

La familia del que en vida fue ejemplar padre y esposo, tienen el sentimiento de comunicar el fallecimiento del:

Sr. CORSINO LOPEZ MACHICADO

Q.E.P.D.

Guillermina Quinteros de López, esposa; Hilda, Reynaldo, Carmen, Graciela y Orlando, hijos; tios, cuñados, primos, sobrinos y demás familiares, invitan a sus parientes y amigos,en forma especial a la Confederación de Ebanistas y Carpinteros, Confederación de Gremiales, Sindicato San José, se dignen asistir a la misa de cuerpo presente a Hrs.15 p.m.y a la traslación de los restos mortales del extinto al Cementerio General el día de hoy martes a Hrs. 16 p.m.
El cortejo fúnebre partirá de la calle Jaimes Freyre Nº 2368 (Alto Sopocachi-frente surtidor de gasolina).
Será muy agradecida su presencia en estos momentos de dolor inmenso.
SERVICIOS DE FUNERARIA VALDIVIA OF. FIGUEROA Nº 800 Tels. 353630- 372015.

Elevad una oración por el eterno descanso del que en vida fue abnegado esposo:

JUAN HERNAN GANDARILLAS M.

Norah P. de Gandarillas, esposa y familia. Ruegan a sus amistades y personas piadosas asistir a la misa que recordando los 6 meses de su llorado fallecimiento e irreparable pérdida, se mandará a oficiar el día de martes 2 del presente mes a horas 19 en la Iglesia de San Juan. Su presencia a este acto de piedad cristiana, será reconocido por la familia doliente.

Tarija, diciembre de 1980

MISA

La familia del que en vida fue :

JORGE SATTORI RIBERA

Q. E. P. D.

recordando los seis meses de su trágico fallecimiento, invita a sus parientes, amigos y paisanos benianos a elevar una oración por el eterno descanso del extinto a la misa en la Catedral Metropolitana que se llevará a cabo el día de hoy a hrs. 9.30
Su presencia comprometerá la gratitud de la familia doliente.

1 de diciembre de 1980

SOCIALES

COMPROMISO

Ha sido formalizado el compromiso matrimonial de la Srta. Patricia Burela Méndez con el Sr. Rolando Justiniano Equino. La boda se realizará en breve.

COMITE PRO RECLUSOS Y LIBERADOS:

Se reunirá el miércoles 3 en su sesión mensual en casa de la Sra. Marisa de Arce Quiroga.

MATRIMONIO

El pasado 22 de noviembre, en la Basílica de San Pedro, Vaticano - fue bendecido el matrimonio de la Srta. Susana Ríos Tapia con el Sr. Andrés del Tomba Mazzoni. La recepción fue ofrecida en la residencia de la Embajada de nuestro país en Roma.

EX ALUMNAS

Ayer se reunió la Asociación de Exalumnas del colegio Sagrados Corazones en las instalaciones del colegio.

EXPOSICION COLECTIVA

La Fundación Cultural Emasa inaugurará una exposición colectiva con motivo de celebrar su sexto aniversario de actividades entre los participantes figuran Edgar Arandia, Antonio Mariacca, Roberto Valcárcel, y otros. El acto se llevará a cabo hoy a horas 19.00 en su Galería de Arte (Av. 16 de Julio).

CONCIERTO DE JAZZ

Con el auspicio de la H. Alcaldía de La Paz y el Club de Jazz se presentará el baterista Fernando Sanjinés, acompañado por una serie de músicos invitados, el miércoles 3 a horas 19.00 en el Teatro Municipal "Saavedra Pérez".

CENTRO CULTURA 20 DE OCTUBRE

Hoy a horas 15.00 se reunirán las socias del Centro Cultural 20 de Octubre en la Asociación Cristiana Femenina.

Sin tregua, continúa la...

(Viene de la página 1)

"Por supuesto que eso resulta imposible, porque si tenemos otras exportaciones, a lo que se agrega el hecho de que contamos con reservas de oro- agregó. Expertos petroleros manifestaron que Irán reanudó sus exportaciones del combustible a través de las instalaciones en la isla Lavan,en el Golfo Pérsico.

Lo manifestado por Nobari pareció disminuir las esperanzas de Estados Unidos, en el sentido de que la presión de la guerra impulsaría a Irán hacia una resolución de la crisis sobre los rehenes norteamericanos, que hoy cumplen 393 días de cautiverio, una acción que originó la medida por parte del gobierno estadounidense de congelar los 8.000 millones de dólares que Irán tiene depositados en bancos de ese país.

En cuanto a Irak, funcionarios del Banco Nacional dijeron que el gobierno en Bagdad, del que se dice cuenta con reservas en efectivo por más de 30.000 millones de dólares, puede continuar la guerra durante más de un año sin tener que reducir los gastos públicos.

En el continuado conflicto, ambas naciones siguen con el intercambio de ataques con helicópteros artillados y acciones de paracaidistas contra sus respectivas posiciones en las montañas Zagros, que dominan carreteras que se dirigen a Bagdad, a 162 kilómetros al oeste.

Cómo reestructurar la zona...

(Viene de la página 3)

Este trabajo es relativamente sencillo, porque movida la tierra con explosivos, ella se echaría al río Orkojahuira, facilitando el transporte de la tierra, o usando un monitor con su correspondiente canal, en forma económica y rápida. De la esquina directa de la Plaza así formada, en subida se debería hacer un corte de seis metros hasta llegar a la gruta de la Virgen. Ensanchar el puente en la misma proporción conectando con la Av. del Ejército, para evitar el embotellamiento al llegar a San Jorge. En la situación actual ¿cómo se puede concebir que más de ocho barrios de la parte baja de la ciudad estén conectados únicamente con una carretera angosta, para que sus habitantes concurran a sus centros de trabajo?

4. El diseño y construcción de una avenida que partiendo de la parte alta de Calacoto, a la altura de San Miguel, embovedar el río y construir una avenida encima del mismo, la que llegaría al puente de La Florida para ingresar a la Av. Areguipa en dirección a Seglencoma, Obrajes, hasta el puente de la Av. del Ejército, calle Bueno ingresando a la Av. Camacho, Mariscal Santa Cruz, Montes, conectando con la Autopista a El Alto. Todas estas arterias deberían tener un ancho mínimo de 50 metros, entubando el río Choqueyapu y enderezando su cauce, evitando al mismo tiempo los malos olores del río Choqueyapu.

Como consecuencia de las ex-propiaciones, la operabilidad para el financiamiento de nuevos edificios en las áreas libres sería la siguiente: promocionar y ofrecer en venta especialmente a las empresas constructoras, los lotes de terrenos libres, para que éstas presenten planos y proyectos en un tiempo prudencial, y se dieran de inmediato a proveer la venta de propiedades inmuebles, oficinas, almacenes, depósitos, etc., en condiciones ventajosas para el público, sin incrementar demasiado sus costos de operación y utilidad como sucede ahora, lo que debería estar controlado por los técnicos del Ministerio de Urbanismo y Vivienda así como la Honorable Alcaldía Municipal.

Lo que corresponderia es que las autoridades correspondientes efectúen un estudio cuidadoso de los puntos que sean factibles y convenientes de realizar, que no se enfrasquen en diálogos interminables como sucede con todas las sugerencias que se presentan; caso concreto el "Puente de las Américas", que debía unir la Plaza Isabel La Católica con el barrio de Miraflores, que finalmente no se construyó. Deben existir planos y maqueta de ese proyecto.

Si las autoridades de gobierno y el pueblo paceño son realistas y prácticos, puede llegar el día "en que la ciudad de La Paz se convierta en una gran capital Sede de Gobierno", que esté a la par de las otras capitales del continente Sud Americano.

PLAN ECONOMICO O FINANCIAMIENTO DE LAS NUEVAS AVENIDAS: El Gobierno lanzaría un decreto indicando "que todas las propiedades comprendidas dentro del área de ampliación, pasarían a propiedad del Estado por necesidad y utilidad pública". Se formaría una comisión tasadora compuesta por topógrafos, ingenieros, arquitectos y economistas, la que justipreciaría los predios en sus valores actuales, para pagar a los propietarios cuando les toque el turno, garantizándoles el reembolso sin perjuicio, más el lucro cesante.

Se crearía un impuesto de Plus Valía pro-Avenida Central, para las propiedades ubicadas en la avenida en formación, creando el fondo de indemnización de los afectados, añadiendo los impuestos sobre rodados. El decreto para prededados indicaría: "Ningún vehículo que no hubiera pagado el impuesto pro-Avenida Central podrá estacionar en ninguna calle, avenida o Plaza".

Solo podrán detenerse un par de minutos para cargar o descargar, o para dejar o recoger pasajeros, pasado este tiempo pagarían una suma por el excedente. Las que hubieran cancelado el impuesto tendrían estacionamiento en los lugares donde se hubiesen derruido los edificios. Considerando decenas de miles de vehículos más en los congestionamientos de tráfico, significa mucho dinero gastado en tiempo de trabajo. Al año de haber puesto en práctica este decreto, la caja pro Avenida Central contaría con sumas apreciables para pagar a los propietarios de las zonas afectadas. Simultáneamente, se construirían edificios multifamiliares para que vivan los afectados por las expropiaciones, en condiciones óptimas de comodidad y aseo en viviendas plenas de luz y sol

En las mismas condiciones funcionaría el proyecto de ensanche de las calles Murillo México, procediéndose a planificar las urbanizaciones con edificios de arquitectura renovada. Aprobados los planos, con seguridad acudirían los inversores, particularmente las empresas constructoras, para levantar los nuevos edificios promocionando la venta de departamentos a toda la población interesada; se evitarían esa forma la obtención de grandes empréstitos con intereses elevados, dando como resultado que las entidades bancarias sean las únicas que obtengan pingues utilidades. Lo único conveniente es la creación de un impuesto de Plus Valía pro Avenida Central, para la construcción de las propiedades involucradas en la Avenida en formación, reforzando el fondo de indemnización a los afectados; conjuntamente con los impuestos sobre rodados.

La ciudad de La Paz, situada en una hoyada excepcional, abrigada y protegida de los vientos de los nevados del Altiplano, con diferentes plataformas o niveles para la formación de sus distritos o barrios, es apropiada para construir edificios elevados de veinte o más pisos. Plan de ficación y construcción vertical "iniciada este último decenio por verdaderos pioneros en la construcción moderna" lo que imperativamente debe seguir porque lo hecho es aún en pequeño porcentaje a lo que debe tener la ciudad de La Paz hoga cariñoso para los bolivianos de todas las latitudes de la Patria

Cuidados naturales para el pelo

"Soy consciente de que mi pelo es mi firma", dijo Farra Fawcet cuando los representantes de Fabergé le propusiero lanzar al mercado un champú con su nombre y fotografía en l etiqueta destinado a mujeres cuyo arquetipo fuera el rostro d Farah enmarcado por prolijas ondas de brushing.

El champú y también crema acondicionadora que se lan zaron en EE.UU. contiene minerales y hierbas frescas. Com ponentes que también incluyen casi todas las líneas de cos mética que en los últimos años han incorporado en los cham púes sustancias afines con los elementos que constituyen l fibra capilar, como la queratina. Estos productos se dirigen e lidamente durante el lavado y resisten a los enjuagues.

Dentro de esta nueva tendencia, Coty presentó su champ para distintos tipos de cabellos y L'Oreal por su parte, creó e Brushing Demelant, cuyos "polímeros sustantivos protegen a pelo sensible y seco, aportándole flexibilidad y brillo" y e Volume, para pelo fino y blando, cuya "fórmula endurece l fibra queratinica".

la búsqueda de la naturalidad también ha alcanzado a campo de las tinturas y aclarantes para el pelo. L'Oreal lanz recientemente una coloración que aclara el pelo en cuatro tono "proporcionando el resultado más claro que se puede pedir e una tintura sin decoloración previa". Otra de las ventajas d Blondelle, así se llama el producto, es el "de unificar las antie téticas diferencias de color que por crecimiento se producen e la cabellera". Casi una utopía que los expertos de L'Orea sostienen haber convertido en realidad.

El niñito Hugo Bismarck Aran bar Aguilar, apaga una primera velita, con ese motiv sus padres Hugo Aranibar Evangelina de Aranibar ofrecerán un teé piñata , a sus pequeñas relaciones.
2-DIC-80.

En la ciudad de Trinidad en días pasados fue elegida "Miss FOOT BALL INFANTIL 1.980", la simpática niñita JEANNETTE ANGELICA PAZ LEIGUE.

Historietas

DRAMAS CLASIFICADOS

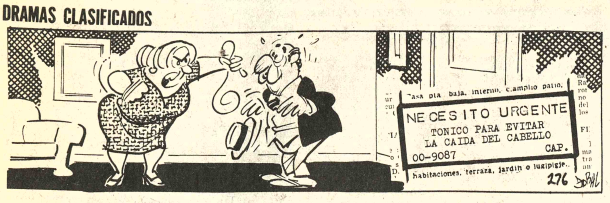

DANIEL EL TRAVIESO

– Claro que come de la mano... y de la boca también si no te cuidas.

DIVULGUELO

ASTERIX

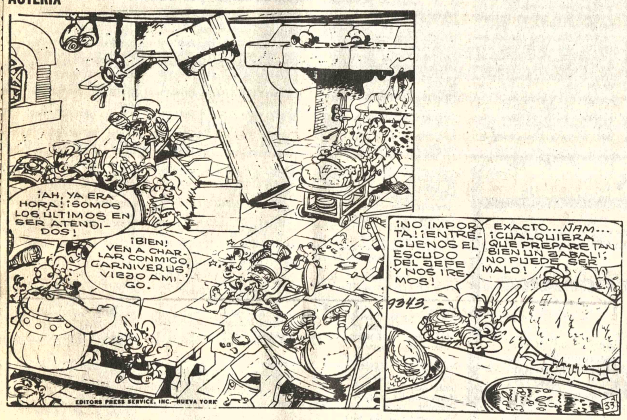

MARIA DE ORO

MARIA PARKINS

DICK TRACY

AGATA

S-ECONOMICOS-ECONOMICOS-ECONOMICOS-ECONO

Revistas Libros

NAVIDAD SE ACERCA, EL OBSEQUIO, UN LIBRO DE:

COSTA DU RELS ADOLFO: "TIERRAS HECHIZADAS"
La gran aventura de los buscadores de petróleo en las candentes arenas chaqueñas.

ABECIA VALENTIN: "LAS RELACIONES INTERNACIONALES DE LA HISTORIA DE BOLIVIA

El mejor libro escrito sobre la historia e historiadores nacionales de esta Patria cuyos anales rebasan las fronteras.

DIEZ DE MEDINA FERNANDO: "MATEO MONTEMAYOR"
Novela clásica y al mismo tiempo moderna, con relatos de una historia de amor, la revolución y los devenires políticos de nuestra Patria.

QUEREJAZU ROBERTO: GUANO, SALITRE , SANGRE

Un relato completo de lo ocurrido en la guerra de 1879 pienamente documentado. Cuando se edite este libro da la impresión de ser testigo presencial de la contienda.

TAMAYO FRANZ: "OBRA ESCOGIDA"
Completa selección de la profusa obra literaria del Hechicero del Ande, en poesia, prosa y pedagogía . En edición rústica y empastada.

LOS AMIGOS DEL LIBRO
Cochabamba, Casilla N° 450 La Paz, calle Mercado N° 1315

ALEMAN clases a domicilio (todo nivel) teléfono 375154 (27-1/Dic/133630)

COMPRO EL LIBRO La Muerte del Ché Guevara" publicado en China, autor Alfredo Candia, pago bien. Academia Indianapolis Telefono 328783 (25-1-Dic. 133574).

NAVIDEÑAS TARJETAS LINDOS MOTIVOS precios bajísimos, llámenos y listo entrega rápida. Llanares 926 teléfono 340057 (2-7/133895)

LIQUIDACION TOTAL DE CALENDARIOS Y ALMANAQUES Industria Española pedidos más de 300 pzas. Descuentos especiales llámenos y los visitaremos sin compromiso Fono 340057 (2-7/133895)

CROMOS PARA ALMANAQUE Y CALENDARIOS ventas sólo al mayor, descuentos, especiales precios económicos 3 tamaños, llanares 973 teléfono 340057 (2-7/133895)

LUIS PALAU Obsequia su libro "La Caida del Siglo XX", teléfonos 785531 - 785459 (18-2/132821).

Profesores Academias

INSCRIPCIONES PARA VACACIONES Estudie curso intensivo de DACTILOGRAFIA con Taquigrafia, Caligrafia "Palmer" GRATIS (un cuatrimestre), Anexo-Ciencias Naturales, Sociales. MATEMATICAS, etc. Instituto Comercial "EVA PERON" Yanacocha esquina Inaburo teléfono 322148 (29-5/133795).

CURSO Chofer profesional particular, Relojería, pura práctica, Calle Sagárnaga 363 (5-6 Dic./132296).

DOY CLASES Intensivas de matemáticas, física, química, exclusivo para desquite, teléfono 792373. (2-4/133873)

Departamentos Habitaciones

INMOBILIARIA & FINANCIERA CRESPO & CIA, Anticrético departamento 3 dormitorios Edif. Alameda, Ref. Plaza Sucre, 1488 T. 363272.

COMERCIAL "VIDA NUEVA" Boquerón 144 ofrece habitaciones alquiler 800 . 1.200.- 1.700.- 2.300.- 5.000.- Anticréticos, 20.000.- 25.000.- 30.000.- 40.000.- 45.000.- 80.000.- 85.000.- Departamentos 120.000.- 180.000.- 250.000.- Tiendas 25.000.- 30.000.- 45.000.- 50.000.- (2/133890).

CRESPO & CIA Alquiler departamento 2 dormitorios dependencias Edif. Murillo Ref. Plaza Sucre 1488 T. 363272

ANTICRETICO 2 dormitorios y dependencias. Sopocachi $b. 150.000.- Comercial Alas teléfono 329734 (25-10/133585).

HABITACION céntrica lujosamente amoblada, alquilo Referencias 374816 (29-2 /133792)

CRESPO & CIA Anticrético habitación cocina Sopocachi Ref. Plaza Sucre. 1488 T. 363272.

OFREZCO DEPARTAMENTO Anticrético, Plaza Libano. Subir Julio Sánchez y José Achá 1313, teléfono 350463 2-7/133866)

DEPARTAMENTO ALQUILO EDIFICIO SANTA ISABEL, MIRAFLORES COTA COTA, 360688.

COMERCIAL MORALES 371569 anticrético departamento dos dormitorios Alto Obrajes 150.000; habitación amoblada baño privado Obrajes cerca Hospital Metodista, habitaciones sueltas Catacora (1°-2/133861)

ANTICRETICO Dos habitaciones y cocina independientes con derecho a baño $b. 75.000, zona San Antonio Sud, calle San José 8, teléfono 330001 hrs. 12 a 14 y 19 a 20. (2-4/133869)

CRESPO & CIA Anticrético 2 habitaciones cocina baño ref. Plaza Sucre, 1488 Telf. 363272.

COMERCIAL MORALES 371569- Evaristo Valle 251 ALQUILAMOS DEPARTAMENTOS - 6 habitaciones, cocina, baño, dos terrazas, independiente. Otro Departamento un dormitorio dependencias con tienda trastienda ambos calle Jiménez y Graneros (2-3)

CRESPO & CIA 2 piezas cocina y baño pasaje Sanchez Lima Ref. Plaza Sucre 1488 Telf. 363272

CRESPO & CIA Departamento Anticretico 2 dormitorios Dep. Plaza Israel Ref. Plaza Sucre 1488 Telf. 363272.

CRESPO & CIA Anticrético 2 piezas cocina baño Boquerón Ref. Plaza Sucre 1488 Telf. 363272.

ANTICRETICO Cuatro piezas pequeñas en Villa Copacabana. Ref. Teléfono 326311, Ballivián 1332. (2-4/133885)

DEPARTAMENTO Anticrético zona Obrajes, 150 mil. Otro misma zona alquiler. Cañada Strongest 1533, teléfono 363074 y 373701. (2-5/133886)

DEPARTAMENTO VENDO EDIFICIO SANTA ISABEL EDIFICIO TOBIA 3er. PISO "EMIBOL".

CRESPO & CIA Anticrético departamento 3 dormitorios Dep. Parque Urbano Ref. Plaza Sucre 1488 Telf. 363272.

CRESPO & CIA Departamento en venta Av. Arce Dep. Ref. Plaza Sucre 1488 Telf. 363272.

CRESPO & CIA Anticrético departamento 7 habitaciones Baño, Ref. Plaza Sucre 1488 Telf. 363272.

CRESPO & CIA Departamento 2 dormitorios Dep. Plaza Israel Ref. Plaza Sucre 1488 Telf. 363272.

INMOBILIARIA PARIS Ofrece departamento de tres dormitorios dos terrazas, en anticrético, Los Pinos Ref. Edificio Paris Of. 15 . Tel. 32-9748.

INMOBILIARIA PARIS. Ofrece dos habitaciones cocina y baño en anticrético San Pedro, Ref. Edificio Paris, Of. 15 Tel. 32-9748.

ANTICRETICO habitación independiente con teléfono y baño, en Calacoto Fono 792373 (29-3/133790)

VENDO DEPARTAMENTO 2 dormitorios y dependencias, precio económico Ref. Teléfono 794897 (26-5/133601).

INMOBILIADORA PARIS Ofrece dos habitaciones cocina y baño en anticrético; San Pedro. Ref. Edificio Paris Of. 15 Tel. 32-9748 (12-20/132574)

ALQUILO una habitación amplia, zona céntrica Linares 1021 Señor Marcos (30-1/133852)

INMOBILIARIA PARIS. Ofrece departamento de un dormitorio amoblado en alquiler, Sopocachi a una cuadra de plaza España, Ref: edificio Paris, Of. 15 Tel. 32-9748

INMOBILIARIA PARIS Ofrece departamento de dos dormitorios y dependencias en alquiler ,, Sopocachi Ref: Edificio Paris, Of. 15 Tel. 32-9748

INMOBILIARIA PARIS. Ofrece departamento hermoso de cinco dormitorios en anticrético en San Pedro, Ref: Edificio Paris, Of. 15.Tel. 32-9748.

EN VENTA DEPARTAMENTO 3 dormitorios y dependencias con teléfono y stores, Edificio Santa Isabel, bloque A. Ref. Teléfonos 320434-323887 (27-1-Dic/133634)

ALQUILO PIEZA para una o dos personas zona San Pedro , Referencias calle Nicolas Acosta N°. 651 (27-10- Dic/LAM)

Casas

OFERTAS SCALA Comercial casa en venta, zona Seg8encoma bajo c/3 pisos y tres departamentos, precio de ocasión, Cañada Strongest 1533, teléfono 363074 y 373701. (2-5/133886)

VENDO CASA Tres departamentos patios, jardín, garaje, terraza, Avenida Iturralde 1250, teléfono 351259. (2-4/133875)

PLANOS De construcción aprobados por Alcaldía, teléfono 300469 (2-6/133865)

CRESPO & CIA Alquiler casa 5 dormitorios dependencias jardín garaje, Ref. Plaza Sucre 1488 T. 363272.

GARZONIER ALQUILO CALACOTO 360688.

CRESPO & CIA Alquiler Horno despensa baño villa Armonia Ref. Plaza Sucre 1488 Telf. 363272.

CRESPO & CIA Alquiler casa junta 1 dormitorio Dep. con telf. Miraflores ref. Plaza Sucre 1488 363272)

CASA EN VENTA final calle 14 cerca centro Erick Boulter N° 10, Obrajes (28-3 Dic/131799)

VENDO CASA como terreno zona comercial. Ref. Calle Graneros 363 Teléfono 367433 (29-4/133782)

RECIBIMOS EN CONSIGNACION CASAS, TERRENOS, DEPARTAMENTOS, OFICINAS, EDIFICIO TOBIA 3er. PISO "EMIBOL" 360688.

VENDO CASA NUEVA dos pisos Alto Lima teléfono 810648 (29-31/133792)

ANTICRETICO CASA con garaje y teléfono en el Alto,Río Seco (plan 192) por $b 100.000 Ref. Teléfono 352339 (29-1/133784)

CRESPO & CIA Casa en venta Sopocachi, alquiler departamento Cristo Rey 3 dormitorios Dep. Ref. Plaza Sucre 1488 Telf. 363272.

CASA EN VENTA Sopocachi, Luis Uría de la Oliva, Pasaje Bamin N°. 2895, $US. 80.000, teléfono 326218. Sr. Catacora de 11.00 a 14.p.m. 20.00 a 22.00 p.m. (2-5/133887)

OCASION VENDO casa grande 800 mts2 superficie situada en zona norte central. Referencia teléfono 793005 (29-31/133799).

CASA EN VENTA EN ACHUMANI teléfono 793676 (25-10/133585).

VENDO CASA ANTIGUA Avenida América esquina Unión 351927 (1°-9/133791).

VENDO CASA EN CALACOTO precio de ocasión 800 mts2 superficie 4 dormitorios y dependencias. Referencias Teléfono 793005 (29-31/133799)

PRECISAMOS CASAS Departamentos, habitaciones para matrimonios solventes , honorables. Comercial Morales 371569 - 359299 Evaristo Valle 251 (1°-2/13386).

VENDO EDIFICIO EN MEDIA CONSTRUCCION en zona Miraflores 600 mts2 superficie 2 plantas en estructura . Referencias teléfono 793005 (29-31/133799).

RECIBIMOS EN CONSIGNACIONE Casas , terrenos, departamentos, oficinas visitenos!!! Edif. Tobia 3er. piso "EMIBOL" 360688).

ALQUILO CASA nueva todo confort. Teléfono 792375 (26-2-Dic/133598).

Tiendas Kioscos

INMOBILIARIA PARIS Ofrece tiendas con trastiendas en alquiler. San Pedro, Ref. Edificio Paris. Of. 15 Tel. 32-9748

INMOBILIARIA PARIS. Ofrece dos tiendas en alquiler, Tejada Sorzano Ref. Edificio Paris, Of: 15 Tel. 32-9748.

OFICINAS

SE ALQUILA EN EL EDIFICIO MARISCAL DE AYACUCHO 4° piso , regia oficina de 61 M2 para estrenar. Referencias teléfono 300002 ó casilla 10048 (2-7/133897)

CRESPO & CIA Oficina amplia EDF. Murillo Oficina depósito calle Cochabamba Ref. Plaza Sucre 1488 T. 363272.

ALQUILO LOCALES PARA OFICINA en el Alto Villa Dolores teléfonos 810269-811202 \28-7/133591)

Varios

NIÑOS PARA SUS CUMPLEAÑOS, el grupo de Titeres EL LLOKALLITO les ameniza sus fiestas con representaciones y juegos. Ref. teléfonos 357083 y 365162 (29-15/R)

CONSTRUCCIONES Se efectúan de viviendas económicas y en hormigón armado, teléfono 300469. (2-6/133865)

CONSTRUCCIONES A precios bajísimos se realizan viviendas de cualquier tipo, teléfono 300469. (2-6/133865)

CONTABILIDADES Balance Apertura, trámites Renta, Alcaldía, se realiza. Ref. Av. América N°. 279 Of. 2, teléfono 321531. (2-3/133889).

TRAMITES MILITARES libretas, beneméritos, pensión viudas, beneméritO Daniel Arduz, procurador titulado, ex secretario tribunal justicia militar Sagárnaga 161 Casilla 3807 (30-6/133857)

ORGANIZACION "JET" Ayacucho 429 Of. 5. Teléfono 328705. Tramitamos volando.

PASAPORTES EN SOLO HORAS "JET" Fono 328705

TITULO DE BACHILLER en 20 días "JET" (Fono 328705).

RENOVAMOS CARNET DE IDENTIDAD"JET" Fono 328705

RECTIFICACION DE NOMBRES Y APELLIDOS para estudiantes, trámites rápidos "JET" 328705

TITULOS EN PROVISION NACIONAL "JET" Fono 328705

TRANSFERENCIA DE VEHICULOS Casas, terrenos, etc.,trámites al vuelo "JET" , Fono 328705 .

NATURALIZACIONES, RESIDENCIAS PARA EXTRANJEROS trámites al vuelo "JET" 328705

RECIBIMOS TRAMITES DEL INTERIOR DE LA REPUBLICA "JET" Ayacucho 429 Of. 5 (15-25/132689).

PLACAS PARA VEHICULOS trámites al vuelo "JET" 328705 .

LEGALIZAMOS DOCUMENTOS DE ESTUDIANTES para el exterior "JET" 328705 .

BOMBA DE agua a Diessel vendo Fono 323677 (25-4/133577).

VIDRIERIA SAN ANTONIO ofrece colocación vidrios a domicilio Llamar al Fono 330848 (26-2-Dic/133615).

MALETIN NEGRO Extraviado el lunes 24 en la calle Tte. Cnl. Saavedra lado cine Busch, contiene documentos que sólo interesan al propietario. Se ofrece gratificación de $b. 20.000 Teléfono 372072-322802 (28-5/M.R.)

EN VENTA cocina a gas inglesa Prince, mueble radiola National, lavadora eléctrica Hot Point, estufa eléctrica General Electric. Ref. Teléfono 342940 (30-4/133856)

GESTIONAMOS LIBRETAS MILITARES legalizaciones, Brevets, profesional Sagarnaga 173 Oficina 4 segundo piso (27-7/133751)

Técnicos

REPARAMOS TELEVISORES a colores, betamax, equipos componentes. Cuadrafónicos amplificadores, tres en uno toda marca servicio a domicilio . Garantizado técnico autorizado Referencias teléfono 379639 (1-12/133862).

TV. REPARAMOS TV. (un año de garantía) TV. Colores 4 en 1 cuadrafónicos videocassett equipos stereofonicos. Refrigeradores, lavadoras, todo trabajo en su domicilio con técnicos especializados en el exterior teléfono 312158 (1°-4/133863).

IMPERMEABILIZACION de terrazas goteras en general materiales importados Telefono 329030 (25-4-Dic./133571).

REPARAMOS Refrigeradores heladeras, cocinas gas, eléctricas. Fono 365064 (26-5 -Dic/133605).

COCINAS GAS toda marcas reparamos limpiamos técnicos, especializados teléfonos 810648 - 362819 (29-1°/133792)

PLOMEROS ELECTRICISTAS Personal especializado teléfonos 810648-362819 (29-1°/ 133797)

CALEFONES ELECTRICOS REPARAMOS limpiamos, técnicos especialistas, teléfonos 810648 y 362819)

REPARAMOS Refrigeradores, cocinas gas, eléctricas. lavarropas.786250 -368617 (26-5-Dic/133605).

ELECTRICISTA Instalaciones reparaciones de todo artefacto eléctrico Fono 340308 (27-7/133752)

TV REPARAMOS TELEVISORES color blanco y negro tres en uno cuadrafónicos, equipos Stereofónicos, radiolas, grabadoras, cambio de ciclajes, TRABAJOS A DOMICILIO CON GARANTIA a cualquier zona de la ciudad TELEFONO 311031 (25-4DIG/133584).

TECHOS Cambiamos, modificamos, refaccionen en general Telefono 329030 (25 - 4 Dic./133571).

TV SERVICE TV. COLOR negro blanco, Zenith, Colorado, Philips, Hitachi, Nec, Admiral, Reparamos equipos, stereos, cuadrafónicos, 3 en 1 y otros Betamax servicio a DOMICILIO CON GARANTIA teléfono 361123 (31-30 Nov/132153)

ELECTRICISTA TODA HORA Instalaciones y reparaciones cocinas teléfono - 312026 (29-8/133793)

ALBAÑIL PINTOR Teléfono 370844 (22-1/132971)

SERVICIO TECNICO A domicilio refrigeradores, heladeras, cocinas eléctricas, lavadoras y otros con garantía por un año, teléfono 311787. (2-7/133888)

PINTOR CEPILLAMOS PISOS. Colocación de parket Fono 375009 (29-14 Dic. /133797)

Muebles

PRO Muebles en ge- y antiguedades Pichin- 52 (25-2-Dic/133570).

MUEBLES MARVIN ce comedores de calidad adera roble, obra fina, Castro 1556 pasaje (2- 891)

mpleados

E OFRECE EM- ADAS DOMESTICAS GARANTIA. Tel. 32-

CANOGRAFO repara linas de escribir, , a domicilio. Re- cias teléfono N°. 1 (30-6/133855)

CESITO Empleada stica, mediodia en las s. Héroes del Acre 1558. ión dos personas (2- 376)

egocios $

PRAMOS JOYAS, duras de oro, ob- de plata, monedas ro, pagamos hasta el gramo al instan- nos ganan. Loayza rimer piso Of. 106 emos horas de a incluso sábados 133858)

EN JOYAS COM- dentadura de oro, s de plata, mo- de oro, pagamos $b 800 el gramo al te, no nos ganan 463, interior iz- da 2do. patio aten- s todo el dia, incluso os (30-5/133858)

ESPO & CIA TAMOS HIPOTECAS RE JOYAS RESER- GARANTIA. REF SUCRE 1488 T.

TAMOS DINERO JOYAS Hi- rios. precisamos as sumas, capitalistas an comisión. Comer- orales 371569 - Evaris- 251 (1°-2/133861)

hículos

O BRASILIA 75, al dia, verlo delante Olimpico La Paz, de 30 martes a sábado, lo. (2/133880).

NDO BRASILIA 1976 ntos Ref. 367433 (29- 2)

RD. CORCEL II MODELO 80 Cinco ades VENDO 360688.

ON Vendo dos rios nuevos para para auto Peu- 04, modelo 1965, telefono Of. 355307 lio 330216. (11-25-

MPRA Y VENTA DE ULOS EDIFICIO 3er. PISO "E- " 360688.

AZER CHEVROLET 12.000 Km. nueva, balón, por viaje, o Sánchez Bus- e 389 esquina calle 10 33759)

OCASION VENDO NETA Fiat-74 en condiciones. Re- as teléfono 363026

NDO Parabrisas con incorporada, para GMC. Chevrolet, teléfono 310723 (29- 7)

NISSAN DE OCA- VENDO modelo 1973 nservado. Referen- eléfono 361511 (29-

ASILIA 1977 Do- os en orden 150.000.- Nicolás Acosta 420 3'65)

ertas peciales

LADORES PARA ENVASADO INDUS- ARGENTINA, MAN- A DE PRESION, ES PARA GAS, ETC. LACIONES MAN- IENTOS "ASPA" RUCTORA CASILLA TELEF. 341411-354832 33618)

O Máquina de cortar o. compresora por- ntiladora. Ref. Colón copias. (2-5/133881)

MBA de agua a Vendo Fono 323629 ic/133577)

LEFON 80 galones Fono 323629 (27-6- 5577)

LADORES A GAS DO OFRECEMOS TADORES A GAS INDUSTRIA CON LLADORA INCOR- DA, CUALQUIER CIDAD CONSULTE CONSTRUCTORA FONOS 354832-341411 133618)

SE VENDE Banco de prueba Universal para bombas de inyección con equipo completo de accesorios ,ver en Av. 6 de Agosto N°. 2353 (28-1/133758)

CALEFONES A GAS CALEFONES DE 12 LITROS POR MINUTO, CON BOTONERAS Y PILOTO DE LLAMA INCORPORADA CON REGULADOR. ASPA EMPRESA CONSTRUCTORA GALERIA LUZ 3°. TELEFONOS 354832-341411 (26-1°/133618)

ASPA EMPRESA CONSTRUCTORA OFRECEMOS INSTALACIONES DE CALEFACCION CENTRAL, AGUA CALIENTE, VAPOR, INSTALACIONES DE EQUIPOS CON QUEMADORES A GAS LICUADO CONSULTE TELEFONOS 354832-341411. CASILLA 1714 LA PAZ. (26-1°/133618)

CONFECCIONAMOS finisimos ternos para caballeros, materiales optimos, corte moderno, para llamas faldas, pantalones, precios rebajados, Jenaro Sanjinés 467 (30-1/133854)

VENDO Taladro radial 12 velocidades automático, rectificadora de válvulas, aditamento para rectificar superficies en torno , aros de rueda para Dodge de 6 huecos, winche para Jeep Toyota, ver en Av. 6 de Agosto N°. 2353 (28-1/133758)

ACCESORIOS PARA CALDERAS O QUEMADORES OFRECEMOS CUALQUIER ACCESORIO PARA CALDERA O QUEMADORES A GAS LICUADO O DIESEL OIL . ASPA EMPRESA CONSTRUCTORA GALERIA LUZ 3°. CASILLA 1714 TELEFONOS 354832-341411 (26-1°/133618)

CALDERAS A VAPOR OFRECEMOS CALDERA A VAPOR CUALQUIER CAPACIDAD PARA ALTA O BAJA PRESION AUTOMATICAS. ASPA CONSTRUCTORA CASILLA 1714 TEL. 354832 (26-1°/133618)

Tocadiscos TV-Radios

OJO COMPRAMOS OJO Compramos, televisores , radios, radiolas, 3 en 1 amplificadores grabadoras etc.,a medio uso y en mal estado, recojemos a domicilio Fono 364665 (26-2 Dic/133604)

MOTIVO VIAJE Liquido equipo Nivico para discoteca, central, telefónica, balanza , mostrador, estante, metálicos, Fernando Guachalla 785 (27-1/Dic./133628)

TELEVISORES Vendo por viaje de 23 y 19' radiola Grundig estereo, ropa para señora. Calacoto Sánchez Bustamante 389 esquina calle 10 (28-3/133759)

COMPRO TELEVISORES USADOS 12" 17" 21" y equipos de tres en uno en mal estado y otros Referencias Chuquisaca 464 (25-30/R).

Instrumentos Musicales

VENDO Organo Yamaha, teléfono 371087. (2-16/133870)

PRODUCCIONES C.M. OFRECE guitarras , sintetizadores, micrófonos, congas, amplificadores, para guitarra, bajo, voces, sintetizador de bateria Evaristo Valle 150 Of. 1 interior (28-4/133763)

PIANO ALEMAN, betamax, televisor color, ofrezco, Hans Kundt 837 Miraflores. (30-8/133779)

Orquestas

GRUPO ORQUESTAL Bicolor Telefono 352801 (25-14-Dic./133568)

DISCOTECA MOVIL UNLIMITED LIGHT AND SOUND,el sistema ilimitado de luz y sonido . Teléfono 310190 (26-1°/133623).

JUVENIL SANTANERA TELEFONO 351308 (7-7 DIC./132259).

AMPLIFICACION "POP" Todo acontecimiento teléfono 364374. (2-3Ene/133864)

ORQUESTA "MACONDO" TELEFONO 786103 (20-22 DIC /132892)

ORQUESTA STAR 5 (Teléfono 353220 (18-4/132827).

JUVENIL "SANTANERA" Teléfono 351308. (7-7 Dic. /132259)

ORQUESTA "Los Tropicales", Luis Callejo (18-20 Dic./132819).

LOS ONIX Conjunto electrónico, teléfono 371087-365996. (2-16/133870)

"COSMOS" Conjunto orquestal, teléfono-364374. (5-6 Dic./132363).

LOS DANTES grupo orquestal teléfono 359452 (27-11/133643)

ORQUESTA Electrónica Bicolor Telefonos 352801 (25-14-Dic./133568).

GRUPO ORQUESTAL "VIENTO" TELEFONO 373172 (28-4/133775)

ORQUESTA "Sol Tropical", teléfono 365374 (6-8 Dic/132387).

CARLOS ZURITA "ORGANISTA)" Teléfono 810727 (27-29DIC/133646).

CONJUNTO ORQUESTAL Nueva Brisa Telefonos 369756-326753 (29-13/133776)

ORQUESTA Stereo Teléfono 364581 (27-6-Dic/133635)

CANO Y SU COMBO Teléfono 331116 (27-3-Dic/133640)

MALVA Conjunto orquestal, teléfono 366769 (9-10 Dic./ 132456)

SUCRE

EN SUCRE se alquila dos cines Capital y Ling buena ubicación, Referencias Sucre Teléfono 1156-1697 Casilla N°. 203 (28-12 -Dic. /E.H.)

ORURO

EN ORURO por viaje vendo negocio acreditado buen ingreso mensual, Referencias teléfono 54379 (29-4/109126)

ORURO LLEGARON TERMOSTATOS para refrigeradores, congeladoras, etc. Penn Argentina modelo TF. 7,8, y 9 por mayor Elektra S.R.L. Teléfono 54203 Casilla 806 Oruro (29-

ORURO CHIJCHI KOLLA el verdadero reconstituyente vitalizador de los Incas y eficaz restaurador sexual. Farmacias Nelson y San Agustin (26-13 Dic/132857).

SANTA CRUZ

EN SANTA CRUZ vendo parcelas de terrenos de 5,10, 20, 50, 100, hectáreas, suelo de primera calidad, sector Okinagua, facilidades de pago Referencias : 24 de Septiembre 571 Teléfono 21331 (29-3/133786)

EN SANTA CRUZ en venta a escasos Kms. de la ciudad con 17.500 M2 papeles en orden apto para hotel, balneario, fábricas, Km 4 sobre carretera a Cochabamba, Ref. Teléfono 28215 (26-1-Dic/129638).

AGROFORESTAL BOLIVIANA LTDA. Calle Sara esquina Buenos Aires Teléfonos 41016 26425 21806 Vende una hectárea sobre cuarto anillo zona Nor Oeste 10 hectáreas a dos km carretera a Cochabamba sobre camino a Camiri (21-22 DIC/129625)

AGROFORESTAL BOLIVIANA LTDA. Calle Sara esquina Buenos Aires teléfono 41016-26425-21806 vende lotes sobre cuarto anillo Circunvalación U.V. 91 con planos aprobados 4 hectáreas carretera al norte km. 10 lado este (21-22 DIC/129625)

EN SANTA CRUZ vendo hermosos caballos para trabajos ganaderos Referencias 38376-29767 Sr. Sanjinés (29-3/129641)

EN SANTA CRUZ Vendo terreno 372 M2. próximo estación ferrocarril Referencias Teléfono 784801-785890 (27-2-Dic./133597)

EN SANTA CRUZ Alquilo granja avícola Ref. Teléfono 29370 (28-2/C.M.)

COCHABAMBA

COCHABAMBA En Quillacollo vendo 1.335 m2 de terreno colindante al Balneario del L.A.B. Ref. Teléfono 353569 horas oficina, casilla 20966 La Paz. (2-8/133874)

EN COCHABAMBA LIQUIDO Por viaje 11.400 Mts2 en Km. 80 camino al Chapare con luz y agua $b. 85.000.- teléfono 378036 (2-7/133896)

EN COCHABAMBA VENDO CASA DOS DEPARTAMENTOS completos c/una más un auto Chevrolet modelo 76 papeles al dia. Referencias calle Sucre 0-E719 de horas 15 a 18 p.m. (2-11/131982)

EN COCHABAMBA Quillacollo en venta 11.345 M2 de terreno a seis cuadras al norte del stadium con 3 horas de riego cada quince dias, 70 $b. M2. Ref. Teléfono 45271 (29-1/131981)

EN COCHABAMBA CALLAPOS maderas, grilletes, grandes cantidades, vendemos, por mayor y menor. Pedidos "EMABOL" teléfono 40045 Domicilio, y 41551 Oficina (7-10/DIC/132418)

EN COCHABAMBA VENDO Embotelladora Auto Apeed (16" asesoramiento técnico, fórmulas fabricación gratuitas. opción entrega actual local funcionamiento, mínimo alquiler San Martín 6225 esquina Sucre oficina 3 Teléfono 29995 CBB. (28-7/131974)

EN COCHABAMBA COMPRO TERRENO zona el Castillo camino Sacaba Referencias teléfono 790507 La Paz (27-31/133649)

EN COCHABAMBA POR VIAJE VENDO casa sobre 1.000 Mts2 ubicada en el Km 3 a Quillacollo. Villa Antofagasta . Referencias teléfonos 41104 de horas 8 a 15 p.m. 21902 de horas 19 a 22 COCHABAMBA (25-30/133594).

EN COCHABAMBA lote 300 M2 por $b 150.000.- Avenida Blanco Galindo Villa Busch K 4. Ref. Teléfono 792291 (29-1/133780)

VENDO LOTE DE 900 metros en el Alto "URBANIZACION HUAYNA POTOSI" con papeles al dia llamar al teléfono 355662 (7-20/R).

EN COCHABAMBA VENDO Lote 92.000 M2 a $b 65.- carretera Sacaba (Punttti) especial cooperativas, presentar propuestas en Cochabamba Teléfono 23173 (29-8/131980)

INALCO dictó cuatro cursos a campesinos

El Instituto Nacional de Cooperativas (INALCO) dictó cuatro cursos en las comunidades de Laja, La Curva, Yamamayu y Tiwanacu dentro del programa de capacitación cooperativa, en el sector rural de Bolivia.

Los cursos dictados se basaron en el manejo de cooperativas de ahorro y crédito, según la información proporcionada por la Oficina de Relaciones Públicas de INALCO.

La información dice que, para diciembre, se están programando nuevos cursos que beneficiarán a las comunidades de Lacaya y Tamblillo "donde existe interés por parte de los campesinos por conocer la doctrina cooperativa, en procura de mejorar la marcha de sus organizaciones".

Las materias que se dictan son: legislación cooperativa, administración y contabilidad básica y plan de operaciones.

COMERCIALIZADORES DE CARNE

Con el asesoramiento de INALCO ha sido organizada la cooperativa de Comercializadores de Carne de El Alto, "COCEVAL Ltda" habiéndose elegido como Presidentes de los Consejos de Administración y Vigilancia a Miguel Quispe y Ricardo Nina Cuéllar.

Los socios de la nueva cooperativa, dijeron que trabajarán desinteresadamente por satisfecer las necesidades de consumo de carne, particularmente de las clases populares.

La información de INALCO da cuenta de la organización de otra cooperativa, cuya actividad estará destinada a la venta de ropa nacional y tendrá su lugar de trabajo en el local municipal ubicado entre la avenida Pando y América.

ONUDI ofrece becas a técnicos en Siderurgia

La Organización de Naciones Unidas para el Desarrollo Industrial(ONUDI), en cooperación con el Gobierno de la República Socialista Soviética de Ucrania, organizó un programa de becas para capacitación colectiva, destinados a atender las necesidades de ingenieros y técnicos que trabajan en la industria siderúrgica de países en desarrollo.

El programa ha sido proyectado para técnicos en las especialidades de instalaciones de sintetización, altos hornos, producción de acero, laminación caliente, laminación de perfiles, fundición, construcciones mecánicas - instrumentación y automatización, coquización y mantenimiento de instalaciones refractarias.

Las becas tendrán duración de cuatro meses, del 24 de febrero al 19 de junio de 1981, y los beneficiarios deberán viajar a la planta siderúrgica de Zaporozhyye donde a través de trabajos prácticos, tendrán la posibilidad de "acortar la brecha entre los conocimientos adquiridos y su aplicación en la industria".

BECAS "TINKER"

El Ministerio de Planeamiento y Coordinación, en su boletin informativo, da cuenta que la Universidad norteamericana de Pittsburgh dispone de becas "Tinker", destinadas a técnicos y académicos bolivianos para trabajar en esa Universidad, por un periodo de aproximadamente un año.

Los becarios participarán en proyectos interdisciplinarios de investigación en progreso, clases y seminarios en los que recibirán comentarios y sugerencias, además de orientación especializada.

Analfabetos votarán en las elecciones para consejos provinciales de Ecuador

QUITO, 1 (AP).- El hecho de que en las elecciones nacionales del domingo próximo para la renovación parcial de los consejos provinciales y cantonales los analfabetos podrán votar por primera vez, y la enconada batalla electoral que libran en Guayaquil tres importantes candidatos, le imparten un interés especial a estos comicios en los que no están en juego los cargos electivos más importantes del país.

Un total de 2.818.711 ciudadanos tendrán derecho a votar en las elecciones nacionales del siete de diciembre para la renovación parcial de consejos provinciales y concejos cantonales, las primeras que se realizan bajo el gobierno constitucional del Presidente Jaime Roldós.

De este total 388.744 son analfabetos, primera vez en la historia de Ecuador que los hacen tratados, en su gran mayoría indígena, tendrán derecho a votar.

De acuerdo con la carta política, el voto es universal, igual directo, secreto, obligatorio para los que sepan leer y escribir y facultativo para los analfabetos.

Tienen derecho a voto los ciudadanos ecuatorianos, hombres y mujeres, que hubieren cumplido 18 años y disfruten de los derechos políticos.

Los miembros de la fuerza pública en servicio activo no harán uso de ese derecho.

Se estima que hay en el país 800.000 analfabetos adultos capacitados para votar, pero el empadronamiento que comenzó hace un año resultó particularmente difícil en las áreas rurales donde habitan los campesinos iletrados.

El empadronamiento proseguirá, pero en esta ocasión sólo podrán ejercer su derecho al voto 388.744 analfabetos empadronados.

En los comicios se elegirán 52 consejeros provinciales en 19 provincias. La del archipiélago de Galápagos esta excluida. Serán electos también 416 ediles en 122 municipios del país.

El Presidente Jaime Roldós iniciará el acto electoral en Huaquillas, en la frontera con Perú. Huaquillas es el cantón del país de más reciente creación. De ahí Róldos ira a Guayaquil para votar en su ciudad natal.

Hay 12 partidos políticos inscritos, que han presentado a su vez sus listas de sus candidatos. Las boletas electorales blancas serán para consejeros y las rosadas para ediles.

Cada partido debe registrar sus listas por lo menos en 10 provincias y obtener el domingo el 5 por ciento de la votación nacional para poder continuar inscrito como tal. De otro modo desapareceran legalmente.

Se instalarán 6.036 colegios electorales en toda la República. Los comicios, que se desarrollarán entre las 7 de la mañana y las 5 de la tarde, serán controlados por el tribunal supremo electoral y los tribunales electorales provinciales. La fuerza pública garantizará el orden.

Tanto el tribunal supremo como el gobierno han ofrecido la mayor libertad electoral. La propaganda concluirá el viernes.

Si bien es cierto que una elección parcial como la del domingo no despierta mayor fervor, los partidos políticos han realizado una activa campaña y le dan mucha importancia.

El ministro de gobierno, Carlos Feraud Blum, dijo que el destino del gobierno no está en juego,pero es indudable que las elecciones servirán para medir sus fuerzas representadas por el partido en el poder, la democracia popular, que busca el voto independiente progobiernista.

El principal partido de oposición es la concentración de fuerzas populares que dirige Assad Bucaram, que rompió en Roldós tan pronto como éste inició su gobierno el 10 de agosto de 1979.

Roldós fue electo con el programa de la CFP.

En la enconada pugna electoral de Guayaquil, considerada como capital económica de Ecuador, la CFP con Bucaram al frente respalda a un hijo de éste. Averroes, la DP apoya a Abdala Bucaram, primo de Averroes, y el frente Radical Alfarista (FRA) a Cecilia Calderón de Castro, hija del fallecido líder Abdón Calderón Muñoz, asesinado por elementos de la dictadura militar, según los juicios que se siguen en la corte suprema de justicia.

Comienza ...

(Viene de la página 1)

interesado en ello" (en el pacto del cono sur). "Incluso la palabra "pacto" tiene implicaciones hasta psicológicas que no son buenas, en el sentido que da la impresión de un agrupamiento de países contra otros. No tenemos ninguna necesidad de un pacto así, porque estamos todos interesados en no dividir nuestra región sudamericana", afirmó. La posición brasileña es particularmente firme en cuanto a rechazar cualquier eventual acuerdo defensivo con Sudáfrica, dentro del marco de un hipotético Pacto del Atlántico Sur.

Tensión en ...

(Viene de la página 1)

discurre a través de los profundos valles y las colinas ondulantes de la margen oriental del Jordán.

Esto explica que se haya transformado en el punto central de las concentraciones de tropas a ambos lados de la frontera, pero pese a la tensión preyaleciente, el tráfico continúa fluyendo en ambas direcciones.

Las autoridades aduaneras y de inmigración de Siria y Jordania, siguen trabajando lado a lado en el trámite de viajeros y el flujo de vehículos, en virtud de un acuerdo en vigor entre los dos países.

Más extraño aún que esto, en vista de las circunstancias que han llevado a los dos países al borde de la guerra, es el espectáculo de sus respectivas banderas, que continuan ondeando una junto a la otra en mástiles gemelos en lo alto del nuevo y elegante edifico de inmigración y aduanas de la frontera.

JOYAS COMPRO

Como estén en oro y plata, monedas, recojo joyas empeñadas, pago mejores precios y al contado. Visitenos en horas de oficina. Murillo 786 Of. 3 (esq. Sta. Cruz)

DISNEY WORLD Miami CON Exprinter

JOSTO Y FRANCO

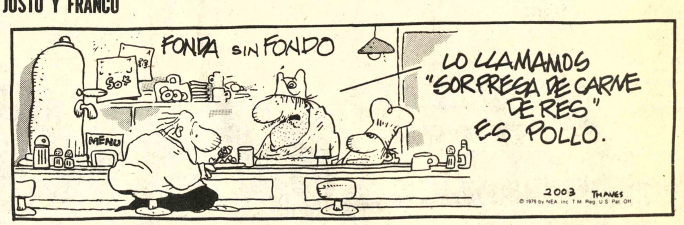

Récords Mundiales

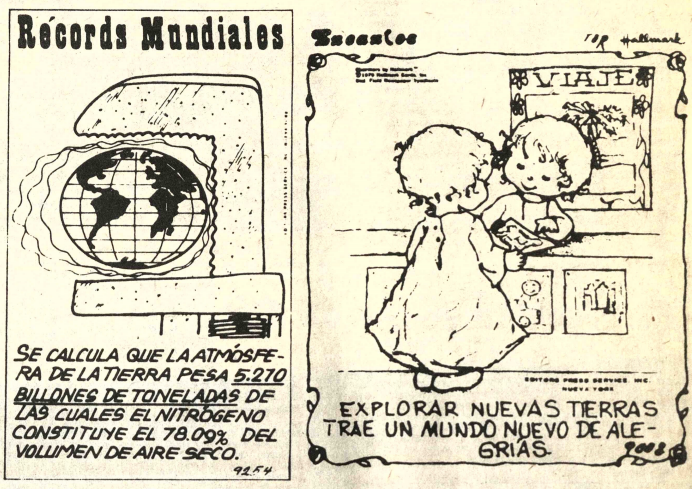

EL DETALLE QUE FALTABA

DON FULGENCIO

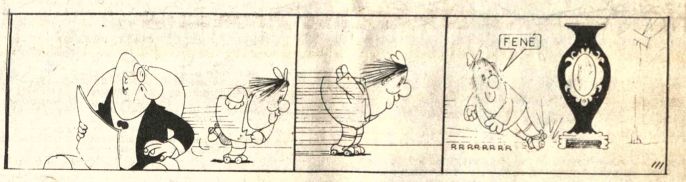

DOÑA TREMEBUNDA

RAMONA

DR. MERENGUE

FULMINE

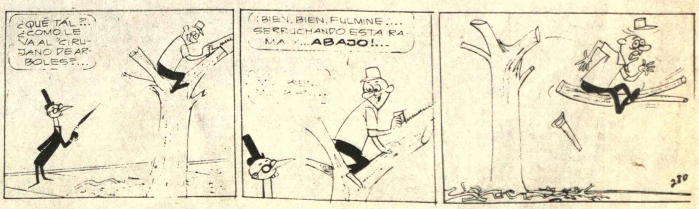

NORTH ★ STAR
...es disfrutar!!

PRESENCIA Deportes

La Paz, Bolivia, martes 2 de diciembre de 1980

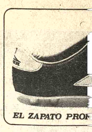
EL ZAPATO PRO

Desde la TRIBUNA
Por: Tito de La Viña

La Selección Nacional

La Selección Nacional ha comenzado la etapa decisiva de preparación, con miras a las eliminatorias del Mundial, con una victoria amplia frente a Finlandia, por 3 a 0, pero al margen del resultado, habrá ¿ue analizar cuidadosamente, la actuación teniendo en cuenta el tipo de equipo que enfrentó el plantel.

En efecto, el equipo visitante no es, con mucho, un elenco que podía haberle exigido a fondo al elenco seleccionado nacional. Partamos del punto de vista de que Finlandia nunca tuvo tradición futbolística, y comenzaremos a comprender que no era dable esperar un nivel técnico alto en los finlandeses, que más que otra cosa tienen tradición de buenos atletas que de futbolistas. El hecho de que Finlandia no se haya clasificado nunca para las finales de un Mundial, igual que Bolivia, inducía a pensar en sus posibilidades. Si el examinador no exibe cualidades técnicas y físicas superiores, es indudable que el exámen no podrá ser eficiente. Eso es lo que ocurrió con la prueba a que fue sometida la Selección frente a un debil equipo visitante. En consecuencia habrá que tomar con mucha cautela esa prueba, ya que el rival que se tuvo al frente no dio para un examen a fondo. Además y esto es muy importante, el seleccionado está recien comenzando su preparación decisiva, y este hecho debe ser un índice, para efectuar la evaluación en forma mesurada, porque a un equipo que apenas ha entrenado una vez en la última semana para enfrentar a los visitantes, no se le puede exigir el máximo de rendimiento.

Los desajustes observados en los primeros partidos de preparación de la primera fase, persisten. Es más, se han agravado notablemente con la ausencia de Eduardo Angulo, que ya no podrá prestar su concurso al plantel por su viaje al exterior, Sin embargo, existe la real posibilidad de mejoramiento con la próxima incorporación de Erwin Romero, que podrá darle más dinámica al movimiento del medio campo. También la presencia de Jesús Reynaldo en el ataque, podría conferirle a la acción de este un rendimiento mucho más efectivo y armónico, teniendo en cuenta que por ahora solamente Miguel Aguilar está trabajando con probada eficacia.

Los problemas de la defensiva, no se evidenciaron de nuevo el domingo, por cuanto el ataque del equipo visitante no pudo llevar cargas a fondo y de ese modo hacer ver las falencias que confronta su funcionamiento. Por eso, ahora que se ingresa a la fase definitiva de preparación, los próximos compromisos son vitales. porque ya se podrá analizar con más conocimiento de causa y sobre fundamentos más sólidos.

BUEN DEBUT.- Melgar, el número 8 incorporado a la Selección Nacional de fútbol, tuvo un buen dèbut en el equipo frente a los finlandeses. Podrá mejorar su rendimiento en futuros encuentros.

Finlandia jugará la revancha el 4

En el estadio Tahuichi Aguilera

El jueves en la noche, se volverá a presentar la selección nacional de Finlandia frente al combinado boliviano en la ciudad de Santa Cruz. El partido fue confirmado en la noche del domingo, luego de una reunión entre Edgar Peña y los finlandeses.

El cotejo se jugará a las 20.30 en el estadio "Tahuichi Aguilera".

FINLANDESES

Los europeos viajaron ayer rumbo a la capital oriental. Permanecerán en dicha ciudad hasta el jueves en la noche y el viernes muy temprano continuarán a Salta.

BOLIVIANOS

Los jugadores del combinado nacional tuvieron un breve descanso en la mañana y en la tarde realizron una breve sesión de gimnasia. Desde hoy podrán contar con el estadio Olímpico La Paz, donde continuarán preparándose para el cotejo de revancha.

El viaje del seleccionado nacional a Santa Cruz se producirá el jueves en la mañana.

Se alojarán en el hotel Cortez y retornarán a La Paz el viernes para proseguir su entrenamiento con miras al viaje al Uruguay que tendrá lugar el miércoles 9.

LLEGO MEZZA

Ovidio Mezza llegó la noche del sábado a Cochabamba En las últimas horas tuvo una conversación con Edgar y Ramiro Blacutt en torno a su incorporación al seleccionado nacional.

La Federación Boliviana de Fútbol tendrá que hacer gestiones a nivel de la Liga Paraguaya para concretar todo lo relativo a su autorización.

ROMERO Y REYNALDO

En cuanto a Romero y Reynaldo, Edgar Peña dijo que hasta el 15 de diciembre, el entrenador del seleccionado podría contar con el concurso de estos dos jugadores. Hoy comenzaron las gestiones y se enviaron los telex respectivos.

Renovará su directiva la Federación de Atletismo

El 13 de este mes se realizarán las elecciones en la Federación Boliviana de Atletismo, con la finalidad de renovar la directiva para la próxima gestión deportiva.

Hasta el momento no se conocen nombres de posibles candidatos para ocupar la presidencia de la matriz del atletismo nacional. El actual presidente es Javier Ballivian.

Ballivian durante la gestión que concluye fue duramente censurado por las diferentes asociaciones afiliadas, del interior, por la ninguna actividad realizada en la respectiva gestión.

La dejadez de los dirigentes de la FAB. indujo a los dirigentes de diferencia asociaciones, principalmente de La Paz, a que intercambien ideas a objeto de renovar los cuadros directivos de la entidad y encausar a la Federación por un sendero demayor actividad saliendo del actual estado de estancamiento.

La Asociación Atlética de La Paz, presidida se escucharan informes de dirigentes que mantuvieron contactos con asociaciones del interior a objeto de encarar, con posibilidades de éxito, las elecciones de este mes.

Mientras tanto, se informó que ya esta practicamente todo dispuesto para cerrar la actividad atlética de este año el próximo sábado con una carrera pedestre a realizarse entre Mallasa y Aanjuez.

La prueba será interna y participarán dirigentes, jueces, controles, asistentes, cronometristas y, por supuesto, atletas locales.

Sólo para pelear con Leonard, volverá Durán

PANAMA, DIC. 1 (LATIN).- - El ex campeón mundial welter Roberto Durán, dijo aquí que solamente volverá al cuadrilátero para enfrentar al nuevo monarca de la categoría, el estadounidense Sugar Ray Leonard, en una pelea desquite por el título del Consejo Mundial de Boxeo.

Durán dijo a los periodistas que abandonó el combate con Leonard de la semana pasada sin consultar a sus técnicos, cuando en el cuarto asalto de la pelea por el título que defendía "comenzó a sentirse mal, débil y dolorido".

Dijo, que "el cansancio y el agotamiento" le impidieron mayor movimiento que el que le había imprimido al encuentro hasta el cuarto asalto.

Ya para la octava vuelta Durán, dijo sentir "que no podía más, "la vista se me fué, tiré la mano por tirarla", señaló el ex campeón que tiene de 72 victorias, la mayoría por la vía rápida.

"Antes de caerme mejor era parar la pelea, porque a medida que pasaban los asaltos Leonard me pudo haber reventado", añadió.

"Vengo triste me ha tratado como lo peor que he hecho en la vida", agregó el ex campeón refiriéndose a la ola de críticas que recibió desde el momento en que abandonó el encuentro dando la espalda a Leonard.

De su futuro, el dos veces campeón panameño, dijo que aguardará un par de meses más "para ver si me inspiro nuevamente o no".

Llegó Mario Martínez Guzmán

Mario Martínez Guzmán quien participó recientemente en el "Grand Prix" de Chile, arribó a esta capital a las 12 horas del mediodía de ayer. El padre del campeón y PRESENCIA, estuvieron en el aeropuerto esperando la llegada del semifinalista en el abierto del torneo que jugó en Santiago de Chile, Mario Martínez Guzmán refiriéndose a su derrota frente al francés Cristophe Freyss dijo: "La suerte me jugó una mala pasada.. En el segundo set y cuando estaba en ventaja de 6-5 y 40-30 (o sea a un sólo punto para ganar el partido) inexplicablemente perdí el punto... En fin son cosas del tenis...Espero tener mejor suerte en mis próximos compromisos". Recordemos que Mario Martinez Guzmán, en la semifinal del "Torneo Abierto" de Chile que disputó el sábado, con Freyss, perdió por 5-7, 7-6 y 6-4.

Pruebas evaluativas en las Escuelas Deportivas del IDD

Desde la semana pasada, las "Escuelas Deportivas" del Instituto Departamental de Deportes de La Paz, entraron a la fase de evaluaciones finales.

La semana pasada ya rindieron sus pruebas finales los alumnos de las escuelas tae kwon do, gimnasia, básquetbol y fútbol.

De acuerdo a lo que informó ayer a PRESENCIA el director ejecutivo, interino, del IDD La Paz, José Sánchez Coronado, es posible que hasta fines de esta semana concluyan las pruebas evaluativas en las diferentes escuelas deportivas.

Por otra parte se informó que las escuelas entrarán en un corto receso para reiniciar un nuevo ciclo de actividades en febrero del próximo año, casi simultáneamente con la inauguración del año escolar de 1981.

REINCORPORACION

El próximo lunes se reincorporará a sus funciones especificas el Director Ejecutivo del IDD La Paz, Enrique Sánchez. El dirigente se encuentra haciendo uso de sus respectivas vacaciones anuales.

COMITE DE OBRAS

Mañana, en sencillo acto a cumplirse en la piscina de Obrajes de esta capital, el director del Comité de Obras Deportivas Departamentales de La Paz, José Sánchez Coronado, hará entrega a la Asociación de Natación de La Paz de una oficina y un consultorio médico. Obras estas que fueron recientemente construídas en dependencias del inmueble que ocupa actualmente la mencionada piscina.

Maestranza y Always jugarán el domingo 7

El próximo domingo se cumplirá el primer partido entre los equipos de Always Ready y Unión Maestranza, por la rueda del descenso del torneo de la Liga Profesional.

Hoy serán conocidos los precios que regirán para esta serie, de a lo mejor tres cotejos.

El segundo encuentro se disputará la noche del miércoles 10 en el estadio de Miraflores.

De producirse un empate en puntaje, el tercer cotejo se jugará en el lapso de las próximas 48 horas.

La decisión final fue comunicada por la Federación Boliviana tanto a la Liga Profesional, como a la Asociación de Fútbol de La Paz.

ARBITROS

Esta noche en sesión ordinaria de la Asociación de Fútbol de La Paz se nominará las autoridades para los tres encuentros. La Asociación pidió a la Liga nombre a los jueces FIFA.P El delegado de Unión Maestranza informó que su equipo viene entrenando intensamente en procura de cumplir una buena actuación en esta serie eliminatoria.

Maestranza jugará con el mismo equipo que alcanzó el título de campeón paceño.

MOTOCICLISMO.- Largada de una de las pruebas de[...] plidas el domingo en Mallasilla, por el torneo organizado [...] ciación local de este deporte.

Nacional acuático:

Hoy se conocería nómina de asociaciones inscritas

La Federación Boliviana de Natación hará conocer hoy la nómina oficial de Asociaciones inscritas para intervenir en el torneo nacional de este deporte que se cumplirá del 18 al 21 de Diciembre en la piscina del estadio Aguilera. en Santa Cruz.

Oscar Eguia, titular de la Federación Boliviana informó ayer a PRESENCIA, que esta noche se reunirá el Consejo Superior de la Federación para aprobar las inscripciones.

Se sabe que casi todas las entidades del interior del país han confirmado su intervención.

LA PAZ

Una de las entidades que llevará gran cantidad de deportistas es La Paz que durante los últimos dias ha intensificado su preparación.

Respecto a María Eguia, no será de la partida ya que se encuentra cursando sus estudios universitarios en Estados Unidos.

Nancy y Miguel, sus otros hermanos son las piezas principales de La Paz e intentarán batir todos los registros anteriores.

El viaje del conjunto paceño se producirá entre el 19 y 20 de diciembre.

Actualmente los entrenamientos se cumplen en las piscinas de Obrajes y el club Petrolero.

Licenciarían a jugadores de Strongest

Futbolistas del club The Strongest, serian licenciados en el curso de esta semana hasta enero del próximo año de acuerdo a lo que se informó ayer a PRESENCIA.

El licenciamiento de los jugadores estará sujeto a una reunión que al medio día de hoy sostendrán el técnico del plantel, Ramiro Blacutt, con el presidente de la entidad "atigrada", Jaime Pando Gómez.

El mencionado dirigente hizo saber ayer que existe la posibilidad de licenciar a los futbolistas en vista de que es un poco improbable que pueda realizarse el torneo hexagonal que viene propiciando el club Wilsterman de Cochabamba. El plantel "atigrado" está invitado a tomar parte en la mencionada competencia que, al parecer, será cancelada hasta una nueva oportunidad debido a factores imprevistos.

Por otra parte se informó que se verá la posibilidad de poder cancelar esta semana a los jugadores los haberes correspondientes al pasado.

Nuevamente Jaime Pando, titular de la entidad "gualdinegra" volvió a reiterar que, por el momento, no existe ningún tipo de gestiones en torno a la contratación de jugadores para reforzar el plantel que intervendrá en la copa "Libertadores de América". De haber contrataciones, las habrá dijo el dirigente, pero eso será mas adelante".

Sería cancelado Hexago[...] que proyectaba Wilsterm[...]

COCHABAMBA, 1º (PRESENCIA).- El torneo exagonal de fútbol que prepara Wilsterman festejando su trigésimo primer aniversario de fundación, podría postergarse indefinidamente en mérito a dificultades que estarian confrontando los organizadores del mismo.

En principio se anunció a Strongest y Blooming, pero la selección eligió varios jugadores de los dos planteles lo que hace que los mismos se podrían presentar desmantelados.

De otro lado, se dijo que la negativa de Ramiro Blacut de permitir que la selección intervenga, hace que la situación se torne difícil.

Al respecto algún dirigente allegado al fútbol, manifestó por una emisora local ayer, que la selección debe encontrar elencos mejor constituidos que el team europeo, que no tiene muchos antecedentes y que la selección debe entrenar en distritos similares a los que actuará en la eliminatoria jugando de visitante y sobre todo observar el renglón económico, porque no se pueden cobrar precios elevados por espectáculos mediocres que una prueba clara, es el ningún interés que mostró la afición deportiva por esta confrontación.

Se dijo tambien que la selección debió intervenir en ese exagonal porque le permitía mantener un ritmo de preparación y un enfrentamiento ante clubes que vienen de jugar un torneo y que no se debe temer a las derrotas y que inclusive la selección argentina estaba realizando giras por el interior de ese país sin ningún problema.

GALARZA EN COCHABAMBA

El jugador nacionalizado Luis Galarza, el domingo como para demostrar que está atravesando un gran momento y puede ser contratado sin ningún problema, se jugó íntegro ante Wilsterman y tapó unas cuatro pelotas con destino de gol en forma realmente extraordinaria.

Cuando fue sustituído por lesión, se vio que desde el kinesiónlogo de Wilsterman hasta el técnico Pino, corrieron a prestar atención al golero internacional. Después en todas las emisora[...] cotejo dijo [...] finalizaba e[...] gustaría jug[...] y Santa Cru[...] wilstermani[...] solícitamen[...] cuando se f[...] despidió con [...]

Otro de lo[...] dría cambia[...] Tamayá Jim[...] que está jugar[...] que Wilsterm[...] puntero derec[...] fue el número [...] Sosa que jugó [...] partido.

Nacional de Tenis se jugará en Santa Cruz

La Federación Boliviana de Tenis dio a conocer la siguiente convocatoria para el próximo Campeonato Nacional que se realizará en la ciudad de Santa Cruz los días 5. 6 y 7 de diciembre, del presente año. La convocatoria dice:

1.- Pueden intervenir todos los jugadores pertenecientes a las Asociaciones afiliadas a la FEDERACION BOLIVIANA DE TENIS.

2.- Este Campeonato se realizará en la ciudad de Santa Cruz, los días 5,6 y 7 de diciembre del pte. año.

3.- Se jugarán en las siguientes categorías, singles, damas y caballeros de 18, 16,14, 12, 10, 8 años.

4.- El número de participantes por Asociación será:

Asociación La Paz, hasta 10 jugadores por categoría. Asociación Cochabamba, hasta 10 jugadores por categoría. Asociación Santa Cruz, hasta 10 jugadores por categoría. Asociación Oruro hasta 6 jugadores por categoría. Asociación Sucre hasta 4 jugadores por categoría. Asociación Potosí hasta 4 jugadores por categoría. Asociación Beni hasta 4 jugadores por categoría. Asociación Tarija hasta 4 jugadores por categoría. Asociación Tarija, hasta 4 jugadores por categoría. Asociación Tupiza, hasta 4 jugadores por categoría. Asociación Uyuni hasta 4 jugadores por categoría. Asociación Catavi hasta 4 jugadores por categoría. Asociación Quechisla hasta 4 jugadores por categoría.

5.- Este campeonato se jugará por simple eliminación a lo mejor de tres sets se aplicará el sistema de tie break de siete puntos en todos los sets con excepción de los jugadores de ocho años, quienes jugarán un set largo de nueve games con tie break de siete puntos al octavo game.

6.- Los puntos que regirán este Campeonato se adjuntan en una hoja aparte.

7.- Será requisito indispensable para participar en este Torneo que las Asociaciones se encuentren al día en sus cuotas a la FEDERACION BOLIVIANA DE TENIS, caso contrario no se aceptará la inscripción respectiva.

8.- El sorteo se reqlizará el día 4 DE DICIEMBRE a hrs. 19 p.m. en el Club de Tenis-Santa Cruz, zona Villa San Luis, teléfonos : 30040, 41277, casilla 514.

9.- El valor de la inscripción se hará en $b. 100.- (CIEN oo/100 PESOS BOLIVIANOS) por jugador inscrito, la recaudación total beneficiará integramente a la FEDERACION BOLIVIANA DE TENIS.

10.- No se concederán permisos ni postergaciones, se aplicará W.O. pasados los 15 minutos de la hora fijada para los partidos, los nombrados para arbitrar y los perdedores tienen la obligación de arbitrar los partidos, caso contrario serán sancionados con la no participación en el siguiente campeonato.

11.- Las cabezas de serie se elaborarán de acuerdo al puntaje obtenido en los campeonatos realizados en el presente año.

12.- La FEDERACION BOLIVIANA DE TENIS, designará el árbitro general del Torneo.

13.- Este Campeonato se realizará de acuerdo a los reglamentos de la Federación Internacional de Lawn Tenis, Confederación Sudamericana de Tenis y la FEDERACION BOLIVIANA DE TENIS.

14.- Se aplicará el código de conducta.

15.- Los gastos de estadía y viaje correrán integramente a cargo de cada participante.

16.- En caso de faltar determinado número de jugadores para llenar el cuadro, la Asociación Local está en la facultad de completar el número requerido para el inmediato superior.

17.- Los Delegados nombrados por la FEDERACION BOLIVIANA DE TENIS y la ASOCIACION SANTA CRUZ, se encargarán del cumplimiento de este Campeonato quedando autorizados para absolver cualquier situación no contemplada en la presente convocatoria, pudiendo en la última instancia apelar ante la COMISION TECNICA DE LA FEDERACION BOLIVIANA DE TENIS, CUYAS DECISIONES SERAN INAPELABLES.

Cervecería entregará premios el viernes 5

El viernes próximo, a las 11.30 en ceremonia a cumplirse en el octavo piso de la Cervecería Boliviana Nacional, tendrá lugar la entrega de premios de la carrera "Doble Copacabana" que auspició dicha empresa.

Autoridades del Departamento, directivos del Automóvil Club Boliviano e invitados especiales, asistirán a la ceremonia que marcará la finalización de la actividad automovilística en la ciudad de La Paz.

Dirigentes de la Comisión Deportiva Nacional del ACB informarán que próximamente se fijará la fecha de proclamación de campeones del calendario anual 1980.

En dicha oportunidad también se hará conocer tentativamente el proyecto de calendario para 1981.

Los dirigentes de la Comisión Deportiva adelantaron que es muy posible que la iniciación de dicho calendario sufra una serie de modificaciones, tomando en cuenta las últimas medidas que se aprobarán cuando se reuna la directiva nacional de la Comisión Deportiva.

Dicha reunión tendría lugar en los primeros días de enero cuando se aprobará el reglamento de las categorías 1600 cc y 2000 cc. Varios capítulos nuevos de la FIA (Federación Internacional de Automovilismo), serán incluídos en el organismo rector de este deporte en el país.

"LOS CUÑADOS". Este es el equipo de fútbol de "Los cuñados", que puntea el torneo de la Liga Deportiva "Baylón Mercado" de la zona de Alto Obrajes. El nombre se debe a que, afectivamente, todos sus integrantes son cuñados.

Curso de Ajedrez pa[...] niños se inició aye[...]

Comenzó anoche el Curso de Ajedrez para niños y niveles superiores con los auspicios de la Asociación Departamental.

Este curso está destinado especialmente a los niños, jóvenes y señoritas, que deseen aprender los primeros pasos del Ajedrez, como asimismo, mejorar su nivel de juego.

Las lecciones se dictarán durante las tardes a diversos horarios por el lapso de tres meses.

Los cursos estarán a carto de Germán Salazar, Carlos Mérida, Mario Rafael Soliz, Carlos Saavedra y Jorge Berrocal.

Los temas a tratarse son los siguientes:

Movimientos básicos y nomenclatura. Estrategia moderna. Táctica moderna. Las competencias y el ajedricista.

CUARTA CATEGORIA

Tambien se inició con bastante éxito el certamen departamental de cuarta categoria 1981, en el salón de juegos de la Asociación de Ajedrez, en el que podrán intervenir todas las personas, sin límites de edad o sexo, que deseen ser registrados en el ranking oficial de socio activo y abonar la respectiva matrícula por derecho de participación.

Las inscripciones estarán a disposición de los interesados, hasta el momento de comenzar el campeonato.

El pasado sábado, en horas de la tarde, tuvo lugar una conferencia del m[...] Mérida Bello, en [...] Casa Argentina. [...] table concurrenci[...] dos que escu[...] características d[...] Juego".

Sudamericano de billar

Legarda se impus[...] nacional José Pi[...]

SANTIAGO DE CHILE, 1 DIC. (EFE).- - Resultados de la tercera jornada del VI campeonato latinoamericano de billar a tres bandas que se está celebrando aquí.

Rubén Méndez (Costa Rica) venció a Rodolfo Gutiérrez (Chile), por 60 carambolas a 59, con un promedio de 07.22 para el primero y 0.710 para el segundo, en 83 entradas, serie mayor 4 para Méndez y 5 para Gutiérrez.

Adolfo Suárez (Perú) 60, (promedio 0.967), Rogelio Alvarado (Panamá), 46, (promedio 0.741), en 46 entradas serie mayor 10 y 7.

Humberto Suguimizu (Perú) 60, (prom[...] Albino Oliva (Chile[...] dio 0.704) en 44 e[...] mayor 6 y 6.

Galo Legarda [...] (promedio 0.722), [...] (BOLIVIA) 48, Pro[...] en 83 entradas. Serie [...] 4.

José Rosenkran[...] Rica) 60, (promedi[...] Nelson Marín (Pana[...] (promedio 0.666), e[...] tradas. Serie mayor 6[...]

Osvaldo Berardi[...] tina) 60, (promedio 1[...] Gómez (Colombia) 3[...] dio 0.620), en 50 entra[...] mayor 6 y 3.